(昭和七年十一月三十日 第三種郵便物認可) 第五千八百八十九號 【一】
THE CHOSUN ILBO. (THE KOREA DAILY NEWS.) SEOUL.
昭和十二年十月五日 (火曜日)
朝鮮日報 夕刊 四日(月) 本紙朝夕刊十二面

敵의大部隊逆襲 上陸以來大激戰!

敵漸次全面的退却開始

【上海四日發同盟】 三日夜 八時和知、淺間兩部隊의 正面에잇는 楊家村、北米宅、東家宅、嚴家宅附近에서 銃砲聲이 盛히 이러나 敵의 大部隊가 逆襲하여옴으로 待機하고엇든 和知、淺間及安達各部隊는 ○○隊掩護下에 猛烈히 反擊을 加하야 彼我의銃砲聲은 今曉까지 멋지안허 激戰實로 十三時間 我○○隊 上陸以來 實로四十四日만에 最初의 大激戰이 버러젓다 我方은 早曉부터 空軍의 大爆擊과 呼應하야 猛烈한 大激戰을 羅店鎭西方에서 展開하야 殷殷한砲聲은 새벽꿈을깨트리고 天地를 震動하고잇다 今曉에 이르러 敵은漸次 全面的으로 退走하는비츨보혀 我○○機의偵察에 依하면 敵의退却部隊는 續續嘉定方面으로 繼續後退하고잇다

兩部隊決死的奮戰! 練初塘크리크占領

池田少佐以下多數死傷

【羅店鎭四日發同盟】 去二日以來 和知部隊가 攻擊을 加하고잇는 羅店鎭西方楊家村陣地는 嘉定街道를扼하는 重要陣地니만치 어方面에重砲、山砲、迫擊砲隊及第六十七師의主力을集中、三重의防護線과 兩크리크에 依하야 頑强히抵抗、○○部隊는敵前上陸以來敵戰을繼續하고잇는바 三日午後四時半池田、坂口兩部隊의決死的奮戰에 奏効하야 드디어練初塘크리크의 敵陣地並 楊家村後側의三間屋을占據、어二日間戰鬪에서 ○○隊長池田源信少佐(高知縣出身)手島秀行少尉、唐澤治大尉並○○隊澤本勝太郎等의壯烈한戰死를遂한것을 爲始하야 死傷凡○○名을 내게되엿다

上海戰線―劉家行에서 奮戰하는我軍

上海戰線 全面的進陟

【上海三日發同盟】 三日午後九時○○報道部發表=淺間部隊安達部隊及永津部隊는 數日爾來 羅店鎭南方地區의 敵에對하야 攻擊하고잇는바 昨二日上海街道西側의 敵陣地를 突破하고 다시攻擊을 續行하야 三日午後上海街道西方約二粁 張家宅南方線에 進出하야 其前方의 敵을 攻擊하는中이며 逐次이를 西方으로壓迫하고잇다 和知部隊 及○○部隊는 羅店鎭西方地區의 敵에對하야 前日爾來 攻擊을 續行하는 中인데 三日午後張家宅南方線에進出하야 當面의敵을 嘉定方面으로壓迫하는中이다 伊佐部隊 下枝部隊는 前日의攻擊을續行하야 敵陣地線을突破하기 約二粁 新木橋南方線에進出하야 더욱前面의敵을 西方으로 壓迫하는中이다 劉家行附近及 顧家宅附近의堅壘를奪取하고 前面의敵을攻擊하고잇는 石井、田上兩部隊는 前日에繼續하야 一部로써 吳淞크리크方面으로 戰線을擴張하야 主力으로써 顧家宅西方에 向하야 刻刻敵의抵抗을 排除하면서 川並部隊의攻擊과 相俟하야 三日午後隨時相家橋南方線에 進出하야 當面의敵을 西方으로 壓迫하는中이다

○○艦上에서 ○○司令官談

【軍艦○○에서猪伏同盟特派員三日發】 南支方面에서 活躍하면서 封鎖遮斷을 實行하고잇는 我○○隊司令官○○提督은 旗艦○○艦上에서 如左히말하엿다

支那船의 海上交通을 斷絶하야 軍需品의 支那流入을 防止하고잇는데 我艦船의 任務를 妨害하는 例하면 支那臨海의 砲壘 艦艇等 其他에 對하야 徹底的砲擊을 加하야 破壞하고잇다 그러나 我等은 非單 支那砲臺及 艦艇을 擊破할뿐만아니라 아직 日本의威力을 모르는 南支方面 特히廣東軍에 對하야 그릇된 抗日意識을 爆破痛省케하고잇다 廣東軍은 今日 아직 第一次上海事變에서는 支那가 大勝을어든줄로 確信한다 더욱支那革命의發祥地廣東을 死守하는줄로 自然하고 잇슴으로 今回廣東軍에對하야 徹底的膺懲의 砲彈을 퍼부엇는데 今後에도抗日戰備를 根絶식힐 決心이다

福井吉田兩部隊 崇明塘에肉迫

【○○前線에서 三日同盟特派員發】 二日午前十一時場行鎭西南須宅의敵陣을 陷落한 福井部隊는 殘敵을 追擊하야 吳淞크리크岸의朱宅으로부터 曹家弄에 이르는線을 占據하고 今三日朝부터 吳淞크리크와 荻涇크리크의 合流點崇明塘에 向하야 最後의攻擊을加하고엇다 吉田部隊는 이와呼應하야 大場鎭의 敵陣으로부터發射하는 十五珊榴彈이 雨飛하는가운데를 突進하야 孟濱을陷落하고 除隊를 突破하야 狄涇크리크를 건너 崇明塘橋에 迫到하엿다

具體的決定업시 聯盟總會閉幕?

日支紛爭에關하야

【쥬네브三日發同盟】 第十八回聯盟總會는 마츰내五日로써 閉會할形勢인데 日支紛爭에對하야처음부터 强硬態度를取하고 總會는結局紛爭에對하야 何等特定한行動을 取하지못하고 終幕을告하게되지안흘가觀測된다 右에對하야 有力代表側은 左의意見을 漏洩하엿다

總會는 日支紛爭에對하야 西班牙內亂의境遇와同樣으로 特定한行動을 取하지못하고 閉會하게될것이다 其代身西班牙及極東事態를審議하기爲하야 特別理事會가 召集될것이다 一方日支紛爭에對한 聯盟의 態度를 決定할 勸告案도 잇스나 二十三個國諮問委員會 小委員會에서 라트비아代表 문텔스外相에 起草를 委囑하야 이미脫稿하엿다한다 勸告案作成에 當하야 문텔스外相은 聯盟事務局에서 準備한 日支問題의 歷史調査 文書『日本을侵略國으로 認定하라』는 支那代表의 決議案을 土台로한것인데 聯盟內에는 日本에 對하야 侵略國이란 말의 使用을 躊躇하는空氣가 濃厚하기때문에 結局 그말을 回避하고 同樣의觀念을 생각케하는 다른말을 使用하게되리라한다

今朝、商務印書館 敵地上部隊를爆擊

大擧羅店鎭西方陣地空襲 閘北大場鎭도空爆!

【上海四日發同盟至急報】 四日午前七時三十分부터 我海軍航空部隊○○機는 朝霧를 뚤코 閘北戰線上空에 飛翔하야 商務印書館의 敵地上部隊에 猛烈한 爆擊을敢行、高空으로부터 爆擊하고잇는데 어는 同戰線最大의 爆擊陣이다(午前八時二十分)

【羅店鎭四日發同盟】 我○○機는 四日午前八時 羅店鎭 西南方戰線의 敵密集部隊에 對하야 大擧爆擊을敢行 潰走中의 敵을 殲滅的打擊을 與하엿다

【上海三日發同盟】 今日池田、西田兩大尉가 引率한 海軍航空隊○隊는 篠原、錢井兩勇士의 報復戰을 敢行키爲하야 密雲裏大場鎭方面으로 猛烈히 爆擊을 加하야 敵野砲陣地를 粉碎하야 殲滅的效果를 擧하얏다

【○○前線에서同盟特派員三日發】 地上部隊의 戰鬪에 協力하기爲하야 我荒鷲海軍航空部隊는 三日早朝부터 上海上空에 나타나 閘北 大場鎭 南翔方面에 反復爆擊을 加하야 ○○隊의 猛威를 遺憾없이 發揮하엿다 卽 自相大尉가 引率한 ○機는 大場鎭西方 敵野砲陣地에 猛烈한 爆擊을 加하야 砲一門을 粉碎하고 空中高이 飛上하는것이 눈에보엿다한다 그리고 精密爆擊의 名手橋口大尉가 指揮하는 ○機는 거이終日에亘하야 閘北敵野砲陣地를 샅샅치 爆擊하고 其半分은 完全爆破되엿다 午後에드러 西岡、高橋、池田各中尉의 ○隊는 發을連하야 南翔으로 飛去하야 二時半에는 敵陣에 猛爆擊을 開始하고 또四時半에는 停車中의 軍用貨物列車三十輛을 完全爆擊하야 顚覆식혓다

敵航空兵力潰滅 山西制空權確保!

天津軍司令部發表

【天津三日發同盟】 天津軍司令部 三日午後八時發表=我部隊는 今三日로써 山西省의 敵航空兵力 航空施設을 完全潰滅시켯다 卽 十月一、二兩日에亘하야 太原飛行場을 連續攻擊、敵飛行機格納庫를 爆破하고 今三日午前五時廿分 再次爆擊하야 殘存한敵機及 格納庫 其他軍事施設을破壞한바 地上에서나 機上에서나 敵機가보여지안는것으로보아 山西省內의 制空權은 完全히我手中에드러왓다

中南支戰況發表

【上海四日發同盟】 第三艦隊報道班午前十時發表

一、海軍航空隊는 昨日長江安慶南京、江陰、廣東을脅威하는同時에 陸軍作戰과協力하야 大場鎭南翔附近의敵을 爆擊潰滅케하고 一部는後方連絡線인粵漢、廣九鐵道의停車場、鐵路橋梁鐵路及 粵漢鐵路補給鐵路를 爆破하야 威力을發揮하엿다

一、後方의脅威와 軌道破壞等으로 敵에게動搖하는바처 濃厚하고 海軍航空隊는 今日早朝부터 我陸軍의進擊과 呼應하야 動搖하는敵陣에 反復徹底的大爆擊을加하고잇다

早瀨部隊新樂에進入

【新樂三日發同盟】 지난九月二十四日 保定을出發한 早瀨部隊는

長城線奪取

（肉彈、長城線奪取）

【大營鎭四日發同盟特派員】 長城攻擊戰에서 我軍은 戰史에特筆大書할 幾多의光輝잇는 功을세웟거니와 四日에도 特히燦爛한 中島部隊의 奮戰이傳한다

卽 中島隊長은 九月二十九日朝霧가갠 午前九時長城線의敵陣地를 突破하라는 命令을 맛고 出發하야 午前六時에行動을 開始하자 敵은天險을利用하야 迫擊砲、機關銃의 十字砲火를퍼부어 必死의 抵抗을試하는가운데 中島部隊長은軍刀를 휘두르며 先頭에나서고 突擊隊는 手榴彈이 비빨처럼 쏘다지는 敵陣에뛰여드러 中島部隊는 爲先敵陣에突入하야 베흘터어 飛鳥처럼 突進하야 이기세를繼續하야 全部隊는 서로압흘다투어 肉彈戰을 展開한지 三時間만에 마츰내 堅壘를 占據하고 午後一時半 日章旗를揭揚하엿다 砲兵掩護射擊이업시 激戰과 肉彈戰으로 敵陣을占據한것은 戰史上에 光輝잇는 一頁을裝飾한것으로 意氣는全軍의 奮激의的이되엿다

津浦線上列車爆擊

德州城陷落에 杉本中尉功績多大

【○○根據地에서三日發同盟】 三日午前十一時三十分頃第一線에잇는 我陸上部隊가 山東要地德州城을 包圍하고 바야흐로 總攻擊을開始하려하든瞬間、柴田部隊의 生辰一伍長(出身地泉市少年航空兵第一期操縱士)杉本明中尉(北海道出身)의 同乘○○機는 敢然히敵陣을向하야 날르는가운데 詳細히 敵狀을偵察하고 이를友軍에 傳하야 第一線의總攻擊을 有利케하기를 決心하고杉本中尉는敢然히 猛烈한敵彈을 冒하면서 德州城 東北側敵飛行場에 着陸하야 同飛行場을 占領하는同時에我軍과의連絡을 確保하고 다시頑强히 抵抗을繼續하는敵狀察査及 攻擊을敢行하엿다 이杉本中尉의勇敢한 行動은 我軍第一線의 士氣를 鼓舞하야 德州城攻擊에 容易하게되여 午後三時半第一線部隊는 마츰내德州城을 陷落하엿다 그리고 無事히 任務를마친 同機는 午後二時頃에無事○○根據地에 歸還하엿다

新疆省에內亂 獨航空關係者報告

【伯林三日發同盟】 八月下旬 아프가니스탄의 카불府로부터 支那甘肅省의 安西까지 歐亞連絡航空路開拓에 成功한 루프트한자會社의 飛行機乘組技術部理事폰보브렌스氏及飛行士腰闊士等은歸途新疆에 不時着하야 一個月監禁된後겨우釋放되여 三日正午伯林템펠호프飛行場에 歸還하엿다 폰브프렌스氏는 卽時航空俱樂部歡迎會에 臨하야 其席上에서新疆省의政治情勢에對하야 左와如히말하엿다

新疆省에 不時着한 我等을捕縛한것은 土耳其回敎徒系의支那將軍이엿스나 同地는 마치內亂의 渦中에 휩쓸려잇는感이잇다 我等을 輸送하는 트

英勞働黨幹部會

【로-조마드三日發同盟】 英國勞働黨은 今四日 年次大會를압두고 三日로-조마드幹部會를 開催하고 日支紛爭問題를 討議한結果 政府에對하야

國府、上海四銀行의 南京移轉을中止

英國側의强硬反對로

【上海四日發同盟】 政府系四銀行이 上海에서 撤去하야 一齊히 南京으로 移轉하기로 決定한것은 上海外人間에 非常한 衝擊을 與하엿거니와 英國側의有力한 反對에 遭遇하야 國民政府는 一時이를中止하게되엿다 英國側이 가장 念慮하는것은 支那金融界가 上海로부터 南京에 撤去하게되면 支那金融界에對한 英國側의 勢力이 顯著히 減弱하게될뿐만아니라 國民政府部內에 共產黨勢力이顯著히侵蝕하고잇는 今日 財政部를 一層赤化케할 虞慮가잇는것이다 金融界의中心勢力이 南京으로移轉하면 共產化하는 財政部의高壓下에두게되여 財政이窮乏된 此際財政部는如何한 亂暴한 非常手段을取할지도豫測할수업고 그러케되면 英國側의 援助로漸次安定을어든財政政策은 根底로부터 顚覆될危險이잇슴으로 英國側은 極力이를阻止한것인데 國民政府로서는英國의 反對를 排除할만한 勇氣도업서서 英國의壓力에 屈服한것이다

傳作儀 五原方面에逃亡

【平地泉四日發同盟】 綏遠에서部下를 督勵하고잇든傳作儀는 蒙古軍의 百靈廟進擊에 놀라二日夜平綏線終點包頭에 이르러 自動車數十臺를 連하야 五原方面으로 逃亡한것이 判明되엿다

戰鬪를演出하엿다 我方의損害는卄五日韓莊戰에서 保護車로부터나려指揮하든 秋山准尉가 左胸部에敵彈을바다 名譽의戰死를 遂하엿슬뿐이다

南總督陸軍病院訪問

南總督은 지난一日에凱旋한白衣의勇士를 慰問激勵키 爲하야 近藤秘書官을 帶同하고 四日午前十時부터 龍山陸軍病院을訪問하야 和田少尉以下 三十七名의勇士에게 一一히 當時의戰況을聽取하고 懇篤히 慰問辭를述한後 一同에게 慰問品을贈呈한다음 同十一時辭去하엿다

成南北巡察에 南總督登程

南總督은 時局認識의 普及을 爲하야 地方狀況視察에 ... 今四日午後一時 京城驛發 大谷秘書官、西岡地方課長帶同、咸南北 [illegible]

辭令

朝鮮總督府中樞院顧問被仰付 男爵 李允用

八面鋒

◇ 聯蘇容共이니 蘇支密約이니 하는바람에 누구보다도德을본 사람은支那共產黨員。

◇ 共產黨員을 釋放하라는『콤언테른』의指令에 나리자 巨頭小卒할것업시全部釋放。

◇ 그中에는 『스탈린』政權이 蛇蝎視하는『트로츠키』派의巨頭陳獨秀까지 無條件放免。

◇ 駐支蘇大使의 急遽歸國도어에對한善後措處關係라하니 好事에魔가생기는格。

◇ 蘇聯이 對西不干涉體制를廢棄하자고 爆彈的通告를햇다。

◇ 不干涉이니、干涉이니하는것부터가 利害關係의不純한動機에서나온말。

◇ 上海臺東洋의『마드리드』로 만들자하는 魂膽까지 가젓다하는蘇聯이니 西政府援助쯤이야。

휴겟센英大使 瓜哇에轉地療養

十二月上旬歸滬豫定

【上海四日發同盟】 駐支英國大使휴겟센氏는 四日正午 夫人 令息令孃을 同伴하고 關家號로 上海를出帆하야 香港으로부터 마닐라市를經由하야 瓜哇에 赴하야 轉地療養한後十二月上旬에 歸滬할豫定이다

反蘇의嫌疑로 코카서스六高官處刑

【莫斯科三日發同盟】 「리그라」方面의 報道에依하면코카서스에서오는報道에依하면 코카서스共和國人民委員議長 파낭氏及副議長칼시브를民其他六名의 高官은 모두反蘇武力陰謀의 嫌疑로九月末一括處刑되엿다고 傳한다 그러고 레닌그라드報道에依하면 同穀物을 損傷한理由로 이亦一括處刑되엿다고 傳한다 그에 꼿닷는지 알수업는 現狀이다

生徒募集
土木科 測量科
十月二十六日限出願 (學則要三錢切手)
十一月一日始業
大田工科學院
(舊大田測量講習所)
大田府大東町新築校舍

有給外務員 出張所長
招聘
平安 黃海 北道
年齡 二十五以上
履歷書 希望者 又는 本人來談
野村生命平壤出張所
平壤府南門町八十七番地

外務社員招聘
經驗有無不問하고努力奮鬪의士를求함 二十五歲以上의鮮內各地駐在可 外務社員을招聘、希望者는履歷書를보내면面會日通知함
京城府長谷川町一一二
第一生命保險相互會社 朝鮮支部長 白石 男
電話本局 二三四番

㊉ 朝報案內

핸드빽專門 夏屋 製造卸・修繕 月賦販賣 支店 京城鐘路三 電光九四一番

ハンドバッグ專門 夏屋 製造卸・修繕 月賦販賣 本店 京城本町二丁目 電本局二九四七番

中國名方 大靈藥 性器強
아ー참神効하다
男子의性器가先天的으로短小하거나後天的不自然行爲로發育不滿하야早漏가되어不滿足하면夢泄遺精等의가되는이에 安心하고 服用하시요
日滿商事社藥品貿易部

總督府前 電話光三一一三 振替京城五七貳貳
京城金弘琯內科醫院

內科 チストマ 토질 十二指腸虫 채독 科專門

生徒募集
間島龍井大聖院學術講習所
出願 昭和十二年十月二十日 六個月卒業 就職好機
科目 土地測量 土木測量 及設計 算術 滿語 簿記

京城中等豫備專修學院
◉新學期開始(補缺募集)十月五日晝夜
◉學則要三錢切手
中等科第一部、第二部、第三部(各中等學校入學又編入試驗準備)
京城府黃金町六丁目三三番地(電本五一六〇番)

第84回生徒募集
京城高等簿記學院 (晝夜)
◉新學期開始(補缺募集)十月五日 ◉官廳、銀行、會社、商店就職紹介 ◉學則要三錢切手
◉最近校舍新築大擴張(元實踐簿記專修學院改稱)
京城府黃金町六丁目三三番地(電本五一六〇番)

制裁權限이 都無한 廢校申請許可規定

平壤三校廢校申請認可與否問題는 自然廢校外無途

오래동안 조메문제를가지고 분규를계속하야오든 평양(平壤)숭실전문학교(崇專)、숭실중학(崇中)、숭의여학교(崇女)등 세학교는 룻보한바와가티 경영자측인 밋숀회에서 금월중에 메교수속을취하겟다하야 평양이사는물론 전조선교육게에서 이것의실현될 도리에대하야 적극적주목을하는 일방 총독부당국의 메교를인가여부를 극히주목하고잇는중이데 만일경영자측에서 메교수속을하야 총독부당국의 불인가처분이 잇는경우라도 경영자측에서 당국의 법적명령을 무시하고 무리히 메교하야 버리는 경우에는 당국으로서는 메교처분으로서 제재를수는법령이업는이상다른도리가 업는것이속 평양의세학교도 경영자측에서 메교수속만하면 체면도먼여하는 별문제로하고 엇재든메교는 되고말게되엇다

鹽原學務局長 談

이에대하야 총독부 염원학무국장은 다음과가티 말한다

평양의 세학교문제에 대하야는 도당국으로부터 메교여하에대한 하등보고가 업스므로 아직 그상세는 알수가 업스나 만일 경영자측에서 부당한 메교신청을 하는경우에는 총독부 당국에서는 인가하지 아니할방침이다 그러나 당국에서 불인가 할에도 불구하고 그들마음대로 메교하면당국에서는 메교명령의 처분을하는수밧게업다 문제가교육편게인속 법률에도 다른처벌적 제재는잇슬수가업는것이다 도경영자측에서 이러지을피하기위하야 학생을전부퇴학시키고 집안어서 자연메교를 생하는 경우에는 학생모집안하는것도 또한법령에의하야 총독의인가를 바더야하는것인데 이것을부터 무시한다면 도한어떠수업시메교령령의처분을 나리는수밧게 업다 교육을위하야 시설된학교경영자가 교육을하기실라면 그것을 엇지할도리가 잇스랴 오직경영자의 교육정신적양심에맛기는 도리이외에는 엇지할수가업는것이며 법령도 또한이러한것이다

魯氏의正式通告에 各方面衝擊多大

三校設立者와直接折衝할 道當局動向이注目處

【平壤】 평양숭실전문학교(崇專)를위시하여 숭실중학(崇中)숭의녀학교(崇義)등세〃밋숀스〃의 북미외지전도국(北米外地傳道局)을대표하는 실행위원장문해리(薛解理)씨로부터 기보와가티 시월중에메교수속을취하기로되엿다는 전도국본부의 방침을 각학교관계자 수게후원회장그리고 관청수뇌자에게 정식통고하게되여설마메교까지는 하지안으려니하고 몽롱하게거나마 선교회를의뢰하고 신뢰하고잇든 전평양각방면의관계자들에게 더진충격은 대단하게되엿고 수게후원회실행위원회에서는 조선의사정을리해하지못하고 교육사업의중대성을 망각한풍장로파선교사 배격성명서까지발표하기로되여 국히선교자측의몰리해에분게하고잇거니와 도당국으로서는 기보한바와가티메교聲明하는일이 업슬것으로 물론 아모리 밋숀회측에서 메교신청을하드라도 리유업는메교신청을 접수하지 안을방침은 확연하며 따라서 이위의한기회에 평양부내는 물론서조선일대의 피끌는 인사가 만히나타나 광희잇는세학교의 력사를영원히 조속할를 집적응원을 기다리게되엿다

그러나 과연도당국에서 아프로엇더한 태도를 취할것이며엇더케 세학교의 개생책을실현할것이가는 극히 주목되는더이나 조선밋숀회와는 읜전히 절연하고 세학교설립자와 직접해결을지울것은 가장 밝은사실이어서 도당국 금후의동향은극히 주목되고잇다

崇專學生間에 動搖機運

教授會서對策講究

【平壤支局電話】 오는이일부터시작되는 학기시험을압두고 숭전학생들간에는 학교의조속문제가 지금위경에빠저잇는데 시험을본다는것도 우수운일이라하야 동요하는빗이 보임으로 사일오후령시반부터 숭전당국에서는 교수회를열고 이에대한 대책을강구하고잇다

動搖學生을 勸告키로協議

【平壤支局電話】 숭실전문학교교수회는 사일오후 령시반에그학교교수실에서 개최하야 모의리(牟義理)교장으로부터 미국외지전도국의 전보내용인 매도혹은 양도치안케다는 문제는 현재의 정세에 국한한 설명이속 오는 이십일총에 특별의원회(特別委員會)의 결의의 결과가 어떠케 될는지 그때까지 기다려보자고 한 제의를 채택하고 동요된학생들에게 오는십이일부터 시험을 처르도록하라고 권고하기로 결의하엿다한다

永登浦、淸凉里 兩驛을改名計畫

"南京城驛""東京城驛"으로 京城府에선反對意嚮

철도국에서는 경성부내에 잇는 영등포역(永登浦驛)과 청량리역(淸凉里驛)을 타처사람들에게 바로 경성부내의 정거장인것을 명백히알리일필요를느끼고 역명을 고처서 영등포역은『남경성역』(南京城驛)으로청량리역은『동경성역』(東京城驛)으로하고저하는의향을 가지고잇다 그래서길전(吉田)철도국장은 수일전에서동(東) 경성부윤과 기타면게방면에자문(諮問)하엿는데 경성부로서는 여러가지 널리 알러진역명을 이제다시고치는것은 그리 유의한 일로 생각치안는모양인데 더욱이 영등포는 경성의 공장지대로 널리각처로 알러저잇는형편이므로 그곳일반주민들어 첫재역명을 고치는데 대하야 반대의 의사를가지고 잇는터이라한다

鐵道局弔魂祭

四日嚴肅히擧行

철도국에서는 사일오전열한시에 룡산철도공원에서 길전(吉田)철도국장이하 철도관계자외유족등 어제까지 순직한 종업원의 령을 위로하야 엄숙히 조혼제를 거행하엿다

蘇聯行方不明機

依然搜査를繼續

【모스크바三日發同盟】 소련정부의 미소연락비행조직위원회(米蘇聯絡飛行組織委員會)에서는 지나간팔월이십일에 행방불명이된『레바넵스키』기의 수사방침을 변경하는 동시에 계절을 보아 새로운 게획을세워가지고 종래의 수사방침을 곳처야간비행설비와 스-키준비의 비행기를 파견하야 수사를 계속할것을설명하엿다

惡德店員被逮

부내본정(本町)오정목사십팔번지 신원(榊原)이라는 귀금속과 시게를파는집에 점원으로 잇는 주충배(朱忠培)(二一)는 작년십이월이십일 주인의 지갑에서 오십삼원외한개를 훔친후 점점액수를 느려지난구월십오일 제십회절도를 할때에는 사백팔십오원을훔친는데 그간월변에 루백여원을 훔처서 사진기를 두개나 사가지고 흉척거리다가 삼일오정서에 체포되엇다한다

皇國臣民의誓詞

全朝鮮의學校、青年團、少年團에서使用토록 學務局에서各道知事에通牒

남총독의 반도시정중 교육체제의 근간이되는『황국신민의조서(誓詞)』에관하야총독부학무국에서는 씨국국북과함께 더욱일본정신의 철저발양에 매진하기로되여 반도신민중으로하여금항상『우리는 일본인이다』라는 관념을 머리속에 기피색이여언제나 이를잇지안토록전조선의학교、청년단、소년단기타 각종단체에서 적어도 다수인이 회합하는때에는 일통이창하야 그정신을 젼지에 피력식히기위하야 이번『황국신민의서사(誓詞)』라는것을 작성하야 지난이일남총독의 결재를거처 곳 각도지사에게통첩을띄웟다 서사는 소년용과 청년이상용의 이부에 나누어자못 간단명쾌한문구로써 작성하야 첫재제국전민의 신념과 둘재로는 내선일체、동포상애의 강조 셋재로는그로단련과 염분국가로서 세계에대한 적극적활동을 표증한제국전민의 전수의 세재로 결정식히것이데 초등학교에서는 매일조회(朝會)에어를 합창하고 일반단체도 모든회합에 이를합창하게 할러이라는데 학무국에서는 곳이를인쇄하야 전조선에배부하기로되엿다

皇國臣民誓詞

其一

一、我等은 大日本帝國의 臣民이오

二、我等은 合心하야 天皇陛下께 忠義를 다하오

三、我等은 忍苦鍛鍊하야 훌륭한 强한 國民이되오

其二

一、我等은 皇國臣民이다 忠誠으로써 君國에 報하련다

二、我等皇國臣民은 相互信愛協力하야써 團結을 굳게하련다

三、我等皇國臣民은 忍苦鍛鍊力을 養하야써 皇道를 宣揚하련다

治外法權撤廢와 在滿朝鮮人問題

朝、滿兩當局重要協議

만주국에서의 치외법권철폐준비(治外法權撤廢準備)는 착착진보되어 드듸어 최후의 계단에 들어갓는데 총독부에서 속하는 조선인의 모든시설도 만주국에 이양케로되어 그대강에 대하야는 조선、만주 량당국간에 이미량해가 되어잇는바이나 일반행정、교육、산업기타 남어지세목현정에잇서서 만주국과 총독부간에 최후적 협정을하려고 만주국측 신경(新京)주재총차장이하각편계국 시설인원외사일오후두시삼십분발경성의화『노조미』로 입경하야 총독부측과협의를 하기로되엿다 이협의회는 오일부터 이삼일간 총독부에서 속행될예정인데 그대강에 대하야는『선만일체』『선만일여』의대방침에의하야 어며랑해가 되어잇승으로 원만히 진보되리라고 예상되어잇고 재만백만의 조선인에대하야 만주국정부가 재전하야지도의손을 빼치려고하는데 기적 협정의결론을 가저옹것이라하야 주목되어잇다

列車運轉時間復舊

今日午後幹線初發부터實施

조선철도국에서는 운전시간은 드듸어 사열발부터 평소대로 회복하야 운전하게로되엿는데 경성역에서 떠나는것으로는

▲경원및함경선(京元、咸鏡線)방면에는 오후세시오십분에 급행(急行)렬차를 첫재로하야

▲경의선(京義線)방면에는 오후 열시에 봉천행(奉天行)보통렬차가 그선에서는 처음으로 떠나게되고

▲경부선(京釜線)방면에는 오후 열시신문에 부산행(釜山行)보통렬차가 발차하기로되엿다

피쓰使用도 制限을解除

철도국에서는 지난팔월사일부터 평시렬차운전시간을 실시한어래로『국원들의 사사 려행에『파쓰』사용을 금지하여왓는데 사일아침부터 평소의렬차운전시간대로 회복하게되엿스므로 따라서 그제한도 해제하게되엿다

國防婦人分會

會旗制定奉告祭

국방부인회 경성련합분회에서는 새로설립한 청량리분회등 륙개소분회의 회기제정봉고제(會旗制定奉告祭)를 경성신궁에서 한시에 조선신궁에서 결성식을 거행하엿다

教員資格試驗

七日間施行

【大邱】 경북선소학교、보통학교교원시험(教員試驗)은 오는사일부터 대구사범학교(大邱師範學校)에서 시행되는데 응시할지원자는 일종시험에 남자명 녀자삼십명이고 제이종시험이 남자십칠명녀자삼십팔명이라고한다

鳳山郡體育會主催

沙里院各校運動會

【沙里院】 사리원에서는 지난일일체육일을 당하야 봉산체육회주최로 읍내각학교연합운동회를 당지제일공립보통학교교정에서열엇는데 그중에도 수천군중을경장채형을이루엇든 운동은 각학교대항례-어엿다한다

初霜·初雪·初氷

九月下旬의朝鮮氣象概況

【仁川】 ＝仁川觀測所發表＝이전만주소발표의 만추(晩秋)의구월하순 조선기상개황에의하면 순초에는 일반적으로 청담(晴曇)을반복하드니 순반(旬半)으로부터 천도(千島)외고기압과 대륙의고기압이 대두함에의하야 만주(滿洲)와조선은 기압의골작이가되야잇는바 이십오일부터 만수급황해(黃海)를관통한 불련속선이(不連續線)이 금동진(東進)하야 우역(雨城)은 전조선적으로 펼치여지고또한 황해연안피남부연안에는 풍세가 맹렬하야 폭풍우를이루고잇도잇다 황해의저기압이서로한지지며 중부를롯하야 일본해(日本海)로 퇴거하자 이십칠일부터 천후는회복되얏다 우량이만흔곳은 평남(平南)과함남(咸南)이남이고 특히중부지방은백『미리』이상의 거록을내이인곳도잇다 그후에 대륙의고기압은 벼교적 발달되야 조선으로 펼치여 나오는 게로 가올하늘 맑은 천후를 계속하며 조석으로 내기(冷氣)가잇서서 중강진(中江鎭)서의주(新義州)지방가튼곳은 이십칠일에 처서리(初霜)를 보앗고 순말(旬末)에는 고기압이 남동(南東)으로이동하야 온도는 오르고 남부에는 소우(小雨)가 잇섯다 우량은 서부(西部)는 평년보다 만앗스나 동부(東部)는 대체로 적엇고 일조(日照)는 오십오퍼센트로 부터 칠십이퍼센트로 다조(多照)이엿다

		本年	昨年比較	平年比較
初霜	中江鎭	九月二十七日	六日早	二日晩
	新義州	九月二十六日	六日早	五日早
初氷	中江鎭	九月二十八日	五日早	早晩無

▲九月下旬各地雨量及氣溫比較

	雨量	平年比較	氣溫	平年比較
▲濟州	一九、九粍	(一、六粍少)	二〇、九度	(〇、八度高)
▲木浦	五三、三粍	(五〇、八粍多)	二〇、六度	(〇、六度高)
▲釜山	三四、四粍	(二〇、六粍多)	二一、四度	(一、四度高)
▲全州	六五、三粍	(四〇、七粍多)	一九、五度	(一、三度高)
▲大邱	三三、八粍	(八、一粍小)	二〇、一度	(一、五度高)
▲秋風嶺	一六、九粍	―	一九、三度	
▲仁川	七四、七粍	(四四、六粍多)	一九、四度	(一度高)
▲京城	七七、五粍	(五〇、一粍多)	一八、六度	(〇、七度高)
▲江陵	四四、八粍	(一五、一粍小)	一九、八度	(二、一度高)
▲平壤	四四、八粍	(九粍多)	一七、五度	(一、五度高)
▲新義州	四四、四粍	(一六、二粍多)	一七、三度	(〇、三度高)
▲城津	一五、四粍	(〇、八粍小)	一八度	(三、一度高)
▲中江鎭	二七、七粍	(八、九粍多)	一三、八度	(一、三度高)
▲雄基	八、六粍	(一八、二粍小)	一六、四度	(一、九度高)

府內에不穩삐라貼付

京畿道警察部에서發見하고 市內各署督勵犯人을嚴探中

시국이 진전됨에따라 후방에서는 정신적총동원(精神的總動員)을 부르지즈며 경찰에서는 류언비어와 불온문서의 취체에 맹활동을 계속하고잇는이때 수일전 경성시내 모처에 모종의 불온삐라가 부처저잇는것을 발견한 경기도경찰부에서는 시내각서를 독려하야 범인체포에맹렬한활동을하고 엇스며 엄중히 일층 이방면의 취체망을 강화하기로되엿다 하실예정이라고 발표가잇섯다

料理店壁에 不穩삐라貼付

宣川署에서發見하고 容疑者檢擧取調

【新義州支局電話】 수일전 평안북도선천(平北宣川)읍내 송판이라고하는 료리집벽에〃×××××선천경찰서에 전화하시이란 삐라가 부러잇는것을발견한 선천경찰서에서는 극비밀리에 선천읍내 주모(朱某)외수명을 검거취조중이라고한다

엔쟈ㅣ公夫妻

獨、米에御巡遊

【田黑三日發同盟】 방금파리에어레중이신『엔쟈ㅣ』공부처는빈일중 주택문제와 문중상대서를을하시고 독일과미국방면에행어를하시리라고 독일과미국방면에 행차하실예정

書畫協會

展覽會延期

조선서화협회(朝鮮書畫協會)에서는 시월중에 전람회를 열랴든 예정을 사정에 의하야 연기하기로되엿다

天氣豫報

豫報 京城地方의 오늘밤과 明日은 날이흐렷다 개엿다할러어다 京畿道全區도 以上과 갓다

昨日最高 二四度五
同日最低 一三度
今朝最低 一五度二
今日正午 二三度五

運動界人事

▲淸津蹴球團一行十八名은 團長張賢欽氏引率下에 一日午後四時三十八分 京城驛着列車로入京 市內齋洞町信行旅館에 投宿

▲吉明煥君(總督府庭球選手)今般平北定州稅務所로 轉勤케되여 明五日午後十一時 赴任

스포-츠

大西洋岸庭球經過

【뉴-크페-四日發同盟】 米國大西洋岸庭球選手權大會第六日은四日準決勝을 擧行한바 獨逸選手『폰크람』은 米國의新銳『렉스』選手에게 다음과 가티『스트레트』로敗退하야 決勝에는 『팍지』對『렉스』가對戰케되엿다

렉스(米) 6―4 6―4 6―2 폰크람(獨)

五、卅暴動事件

李光衡覆審公判

檢事死刑을求刑

소위오·삼십(五·三〇)폭동에 이미 사형판결을밧고 서대문형무소에서 교수대의 이슬로사라진 리동혁외 간도공산당원 김용수(金容洙)(二)와 집에 불을노코 도반동분자를살해하엿다는죄로 치안유지법위반 살인 방화죄명에걸리여 일심에서 무기징역판결을밧고 검사의 공소(控訴)로 복심으로 넘어온 간도성화룡현 리광형(李光衡)(二)에 대한 공판은 사일오전 경성복심법원에서 개정되엿는데 검사는 사형을 구형하엿다

往十里에도 縊死屍

사일오전 부내왕십리(往十里)정 산(山)에서 남자한명이 소나무에 목을매어 자살한것을 발견하고 관할서에 신고하엿는데 나이는 삼십세가량이라한다

龍德江口港에서

虎列刺豫防注射、

【龍岡】 룡강군다미면룡덕강구(龍德江口)항에서는 지난번에 호렬자가 발생한후로 도당국에서는 만일을 염려하야 항구에 출입하는 선원과 일반에 대하야 예방주사를 시행하엿다는데 일반주민도 주사를 바들것이라한다

十圓에買收한草家

代金안내고放火

【新義州】 강계군 전천면창덕동 (江界郡前川面昌德洞)리지원(李之元)은 금년정월이십일경 송대용(宋大用)에게서 초가한채를 십원에매수하엿는데 그대금을 지불하지안흠으로 지난 삼일오후 그집에 불을지른사실이 발각되야 방금 엄중취조중이라한다

貨物自動車傷人

【平壤】 이일오후여섯시사십분경 평양부내대화정(大和町) 부근에서 황해도봉산군문정면룡덕리(鳳山郡文井面龍德里) 정려경(鄭泰經)이가운전하는 화물자동차가 부근을통행하는 부내신창리 모씨를 치어 중상을 입히엇다

加平內面街路에서 "트럭"顚覆의慘事

人夫四名即死傷

사일오전네시경에 가평군내면(加平郡內面)산길에서 운전수가 졸아서 운전을 잘못하야 자동차가 전복되엿는데 인부 수명이 즉사하고 두명은중상을 입엇다 경성에서 부역하다가 귀가하는 도중이엇다한다

平壤府電賣渡問題로

四日又復會見

最後로評價를決定?

【平壤】 서전(西電)에팔기로되여 안(安)서전사장이 시평가결정에 큰파문을 일으키고잇다 서전측에서는 평양측의 최후의 결정을 기다리고잇는데 이 문제는 부민전체의 현재의리익상에는 물론 장래에까지도 유리한안이다

元邑里에鼠賊

【龍岡】 룡강군 귀성면 원읍리(龍岡郡貴城面元邑里) 봉석(龍鳳碩)의집에 지난이일새벽에 도적놈이들어 가가의금품을 훔처간사건이잇서 귀성면주재소에서는 범인을 엄탐중이라한다

退潮面上谷里

夜學校舍崩壞

一名即死二名救出

【退潮】 함남퇴조면상곡리(咸南退潮面上谷里夜學校)가 지난일일오후 붕괴되야 학생 세명이 깔리여 그중 한명은 즉사하고 두명은 구출되엿다

病魔擊退

完全 オゾン發生機 (リカ·オゾナイザー)

此新銳·理化學의武器 病魔도 놀나서 一路退散

室內의空氣를 淨化殺菌消毒하고活性酸素의 發生에依하야 虛弱體質을 根本的으로 改造함 一家一臺의 設備는 全家族의 福音이되는實器!!!

最近世間에 流布宣傳되는 治療器具의大部分은 使用者만이 獨點되여家族에는 何等의利得이업습니다

完全オゾン發生器 リカオゾナイザー를設置하면 病人은治療의目的을達하고 家族들의疾病까지 不知中에治療된다 健康한이도室內空氣의 淨化에依하야安眠이되고 疲勞를回復하야頭腦는明快케된다 또活性酸素의 作用에依하야 結核菌等을撲滅하고病菌의傳染을 防止하야보다더健康과 英氣를지르는等 잠으로 活動의源泉病魔征服의利器이다(費用은一日一錢)

本器의適應症

●肺結核 ●肋膜炎 ●氣管支가다루
●肺炎 ●喘息 ●百日咳
●高血壓 ●腦溢血 ●動脈硬化
●蓄膿症 ●鼻가다루 ●神經衰弱
●不眠症 ●解熱 ●鎭咳袪痰
●中風 ●感冒 ●呼吸器系疾患
●腺病質、虛弱兒의體質을改造함
●頭腦를明快케하고記憶力을增進함

本器는 前記適應症에 使用하야 偉効가잇슬뿐아니라 病室의殺菌消毒 室內의臭氣及 便所其他의 惡臭를完全히消退하고火爐스토-부等의 瓦斯에서 發生하는 惡가스를 淨化하야 室內를淸淨케함

オゾン의殺菌力

●라리국스博士의實驗報告
一則醫學 (約五合五勺) 以上含有하는 空氣中에잇서서、一·五乃至二·四瓦크람의 オゾン을 含有함에는 結核菌、腸窒扶斯菌等은 死滅한다 一立方米中에 一二瓦의 オゾン을 含有한 空氣를通하면 이것을撲滅할수가잇다
●結核菌의生命 河原博士研究發表
○日光이안비치는 暗室에서는十ケ月生存
○喀痰中에서乾燥치안을때는數ケ月間生存
○水中에서는一ケ月間生存
○五퍼-센트의石炭酸水에서는二十四時間生存
○十퍼-센트의크레졸液中에서는十二時間生存
○無水알콜中에서는十時間生存
○日光의直射에는二三時間生存
◎オゾン에는二三分에死滅

大家는말한다!

醫學博士 岡田榮吉先生
酸素及オゾン이 新陳代謝에必要함은 여기論할必要가업스며オゾン을 肺結核患者의治療上에使用하면 其効가적지안흐며 또殺菌力이强하므로消毒用으로 有効합니다

醫學博士 大村定吉先生
オゾナイザ-를 設備해서 肺結核四十二名、肺炎四名、慢性氣管支加答兒七名、百日咳八名、鼻閉塞(鼻加答兒及肥厚性鼻炎)九名에對하야 每日二十分乃至二時間式吸入식혀본結果 輕症에는 一回、重症은 百二回乃至十二回로만혼 好結果를어덧다。特히肺炎氣管支가다루는 小兒가 解熱해서 咳嗽、喀血이減하고 榮養이조코 速히治癒될뿐아니라 感氣等의 合倂症이 잘 안이러남니다 症勢도업서진것은 普通藥品療法으로는볼수업는바이다

帝國大學教授 醫學博士 永井潛博士
呼吸器病者의大部分은 酸素吸收에잇서서 普通人보다 缺乏을느끼고잇스므로 オゾン을 適當히 使用하면其効果는 오히려 投藥보다 나으며 特히オゾン은 殺菌力이强한故로肺結核患者에는 適當한好劑입니다 他人에게病毒을 깃치는것을 豫防하는 最善의方法으로서는 아무래도 海濱이나森林에 사람을避하든지 室內에 裝置해서 電氣作用으로 オゾン을 發生케하든지 各自가 注意하면 決코傳染할念慮가업슴니다

醫學博士 栗本東明先生
海岸又는森林이 肺病患者의治療上適切함은 空中酸素에オゾン의 含有量이 比較的多量인때문입니다 卽オゾン은肺病者에對해서 不少한效果가잇슴니다

使用法

使用法은極히簡單합니다 長時間連續使用해도 故障이업고 數十年이라도 使用할수가잇게 構造는堅固합니다 下圖와如히病人의枕邊에 거러두면 제절로 オゾン을 發生하야 잠자는동안 作用해서 活性酸素는 家中에 放流하야 全家族에 健康을 줍니다 毫도 害가 업습니다

藥은一日三回이니다 オゾン은一萬五千回

◎無料送呈 朝鮮日報에서보앗다고記入하고 葉書로申込하면 オゾン의知識其他를詳細히쓴美本二冊을無代進呈합니다

詳細說明書는此新聞名記入하시고 左記에葉書로申込하시면無代로進呈합니다 一日이라도速히オゾン의知識을엇고 一家의健康을確保하소서

(東京市日本橋區本町)大阪市南區安堂寺橋通二丁目

日本理化學工業株式會社 電話船場八四○二番 振替大阪四一八○二番

世界的
強壯劑
네오톤

素砂名勝 (柳韓洋行製藥實驗研究所基礎地)

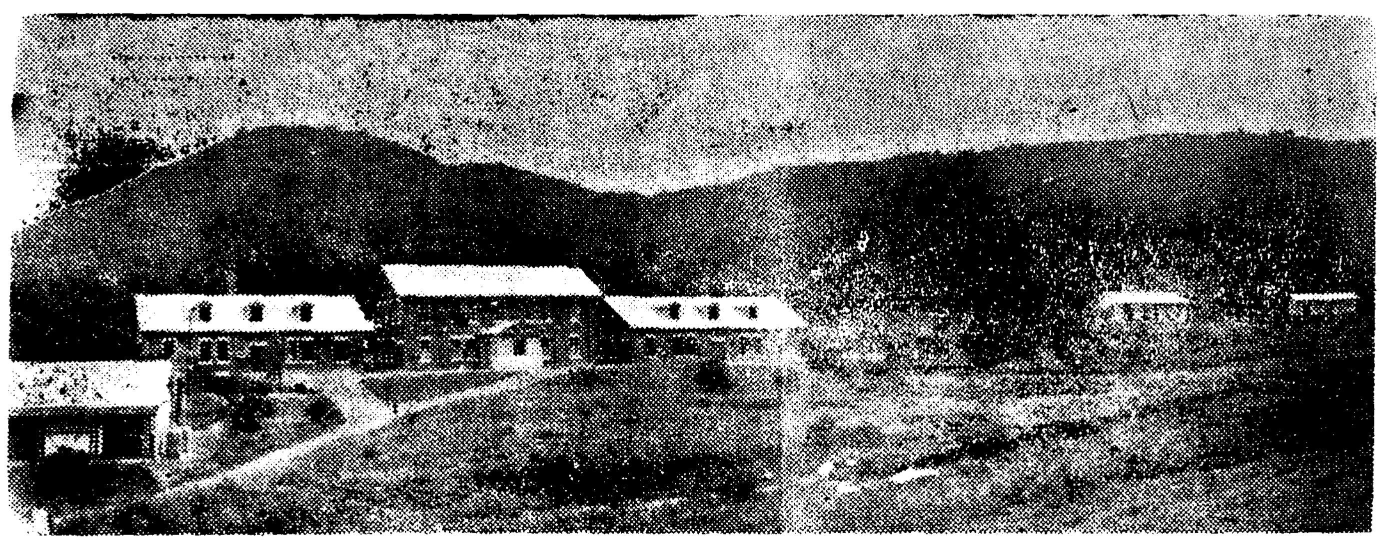

外國藥品直輸入商
株式會社 柳韓洋行
京城 大連 上海

腫症仙藥
趙膏藥

腫氣에는 趙膏藥！
크거나 적거나 아모런 腫氣이던지 趙膏藥으로 治療를 하십시요！ 오래된歷史와 數千萬人의 治療經驗으로보아 그 偉大한 實效를 如實히 證明하는바이올시다
最近類似模造品이만습니다 사실때는반다시趙膏藥이라 指定해주십시요

【效能】
○諸般癰瘡 모든등창부스럼
○諸般濕瘡 모든습종
○乳腫 대소유종
○痰腫 모든담결니는대
○疔腫 발찌
○久瘡 오래된모든부스럼
○落傷 떠러저상처진데
○瘀血 멍울들고어혈진데
○肩臂腰痛 견비증과요통증에
기타무명종독에가장신효하옴

【藥價】五錢、十錢、二十錢
全國各地藥店雜貨店에서販賣하옴
製造元 京城府禮智町一七九 天一製藥株式會社
發賣元 京城府禮智町一八九 天一藥房

名勝地와有名商品 推奬懸賞募集

懸賞應募規定
一、此賞에應募하려면 各商品廣告中에 名勝地寫眞이各各揷入되여잇스니 寫眞하지말고 ▲名勝地名 ▲商品名 ▲商店名、製造業者名을明確히記入할것
一、應募用紙는官製葉書에限하고 應募에制限이업도록 一人이幾枚라도應募할수잇슴 (應募者의住所氏名詳記)
一、締切은十月二十日限 (當日附郵便消印잇스면有效)
一、等級은 嚴正抽籤하야 一、二、三、四、五等을定함
一、當籤發表는十月下旬本紙上
一、答案送處 京城太平通一丁目
朝鮮日報社
廣告部懸賞係

賞品
一等 (一人) 自轉車、콜럼비아 포타블蓄音器、中志望品一件
二等 (三人) 腕時計、京城放送局指定受信機、세-라스케-트及同靴付、高級핸드빽、中志望品一件式
三等 (十人) 化粧品셋트、파이로트萬年筆、卓上時計、電氣다리미、白銅神仙爐、鍮器盒一雙、中志望品一件式
四等 (五十人) 石鹼半打、一人前半打式
五等 (二百人) 新光一册式
◀賞品은十一月十日까지發送함

消滯良藥으로서
壓倒的效力을가진
朝鮮賣藥
령신환

여러분! 아십니까? 우리朝鮮賣藥『령신환』은 지난 朝鮮博覽會에서 數만흔 類似品中에잇서서 오직 홀로 名譽의賞牌를 受領한 朝鮮唯一의代表的健胃消滯藥이올시다。 우리는 受賞한以來藥材를 한층 더精選함과同時에 製法에 改善을 加하야 어제와서는 壓倒的效力을 發揮하고 잇습니다。어느때나『령신환』을 備置하십시오! 그리하서면 四철滯症을 몰으고 지내실수잇습니다。

主治
食傷、食積 氣鬱、胸痛 腹痛、吐瀉 酒醉、船暈

藥價
◇十丸 金十錢
◇二十二丸入 金二十錢
◇六十丸入 金五十錢
◇百廿五丸入 金一圓
◇三百卅丸入 金二圓五十錢

注意
上에示한 商標는回春을 意味한것으로 朝鮮賣藥『령신환』에는 반드시이商標가表示되여잇습니다。이商標가 아닌것이나或은업는것은 類似한僞藥이오니 細心해하시고 사십시오

製劑發賣
京城府黃金町二丁目九
朝鮮賣藥株式會社
電本(2)大六四·二三八四 振替京城二四八〇

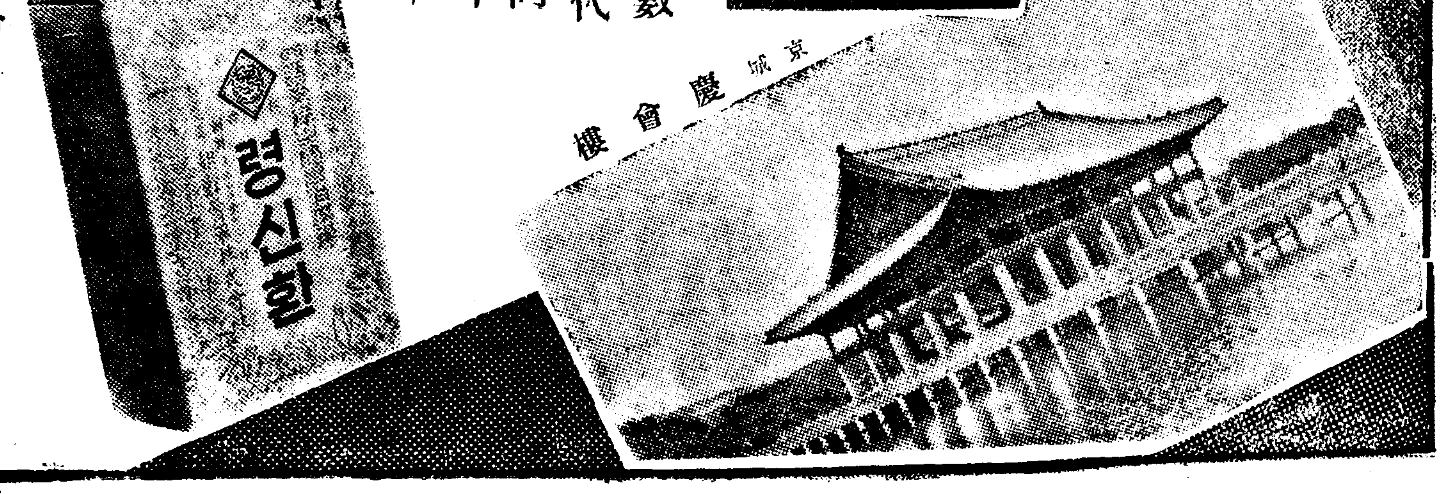

三仙岩 TRADE.MARK
Neo Zensan
(金剛) ネオゼンバルサン
네오젠발산

金剛製藥新發賣
最新砒素驅黴劑

本品은 第五改正日本藥局方『ネオアルゼノベンゾール』인바 朝鮮서는 弊所에서처음으로製造完成한 砒素驅黴劑이다

金剛製藥所
京城府黃金町二丁目五七
電話本局(2)三五四九·一八七〇

家庭

인제부터과학전 "살인음파"의위력
귀로드러가면미처서죽어 각국이다투어연구중

나라와 나라사이에 전쟁이이러나면 병사수효가 적으냐 만흐냐가 문제가아니라 현대전쟁은순전히과학전입니다。

전선에서 서로 대치한량편군사중한편군사들은 웬일인지 하늘을처다보고 껄껄우서버립니다 또한 바보가되여서 총소리대신에 춤을 추고날뛰기 시작합니다 이러케되면 벌서 전쟁은 다해습니다。

모두 정신이상을이르켜 버리때문입니다 이러한 정신이상은 살인음파(殺人音波)의 위력입니다。

인간의귀로서 들을수잇는 음파의 진동수에는 일정한 한도가잇습니다。소리면 아모소리나 다들릴것갓지만 너무소리가 노파도 들리지안습니다

그뿐아니라 뇌수에 급격한변동을 이르켜서 그작용을 파괴해버리는것입니다。

벼락이떠러질때 어린아이가 그소리를듯고 죽어버리는수가잇는데 이것이모두 이러한리치에서 나오것입니다

이살인음파는 미국 『푸로코핀스』대학의『우-드』『루-미스』두교수가 발명해낸것으로서 수정체(水晶體)의 분자(分子)를배렬하야 여기에 전파를통하는것인데 이러케하면매초(每秒)삼십만으로부터 사십만회의 진동수(振動數)를 엇게됩니다 이러한 리치에서나온 살인음선을 실험한결과 일분뒤에 고기를 완전히 죽여버리엿습니다

이러한 음파가 사람의 귀에드러오면 귀창이 깨여지고 춧추신경을 자극하야 전쟁은 그만두고 생명을 빼앗기게되는것입니다 이음파가 한번귀에 드러지면 말도 듣지 미처납니다。

한마디할 여기가업시 모든군들이 로 머리를 마진것처럼 바보가되토아기면서 연구를하고잇스니 장래의 전선에는 이것이 사용될지도 모를것입니다。

삼만명이나 태우게될기선

그전에 소년조선일보에서 여러분에게이야기 한일이 잇습니다마는 세계에서 제일큰배로는 노르만듸-호와 메리퀸호가 잇서서 서로세계제일을 다투고잇섯는데 요지음에와서 이보다더큰배를 만드랴고 계획을세우고잇습니다

새로만드는배는 기리가 이백이십오메-터 무게는불과 삼만삼천돈밧게안되나 몰롱아리에는 어디든지들는하고 공기와물의저항력을 감쇄시키는 장치를하얏는데 사람은 삼만사천명이나 태울수잇습니다。

이것이 된다면 바다우에큰호텔이 떠다니는셈이 될것입니다

"쥐"는속여서 잡을일이요"
약어도꾀에넘어가는동물 요새한창끄를뗍니다

이건또웃던중 이상한이야기가 아닙니까 구월부터시월까지는 쥐가해산하는달입니다。

그러므로 일년중에 이때에해로운 쥐를잡는것이 상책입니다

쥐는 어듸던지 도라단이는게안이라 일정한 구멍에드러살면서 어듸던지 으슥한곳에나와서 먹을것을차자저가지고 들어갑니다

그러고 설알는끼모양으로 단이는 행로가대개는 일정합니다。

그러므로 쥐기단이는통로를 살얍아두엇다가 엇더한 기빙법으로던지잡되 쥐는 기억력이업는 동물입니다 그러므로 한번경을 치고도곳 이저버려서 그경친장소로도 라오게되니 이것을 리용하면 잡기가 쉽습니다。

쥐는 데뿌라나 감자가튼것을 잘먹습니다 그리고곡식을 썩조화하는데 쥐잡는약을 집안에 뿌려두는것은 어린아이들에게 위험하니될수잇는데로 안전한바법을취하야 잡도록 하십시요 기픈 항아리가튼데 물을붓고 그물우에 겨(糠)를 너허서 곡식이 항아리가득들어잇는냥 꾸며노흐면 쥐가 꼭식인양알고 그냥 뛰어드러서 물에빠저죽습니다 그리고 제일효과잇는방법은 쥐통을 놋는것입니다。

치위는닥치는데 이불에둘솜준비

날세가 선선하다는 타령도 벌서 예일ㅡ지금은 차다리 만큼 쌀쌀해집니다 겨울이갓가왓는가봅니다。

이불준비는 되엿습니까 그러고 핫옷준비는?

솜가지올렷습니다 솜은 일본내에서 나는것이아니라외국에서수입해오는물건이온데제일만히 드려오는곳은 미국、인도、애급、지나등지에서 드려오는것입니다

이불솜은 섬유가굵고 연하며 부드러워서 부서지고 목리지안흔것이래야합니다。

그러나 종래로 이불솜으로 제일만히쓰이고 조타고하던것은 천지솜(天竺綿)입니다

그러나 이천지솜이 금번에는 사변때문에 드려올수가업게되엿습니다

그까닭에 금년겨울에는 솜이 엄청나게 빗싸저서 힘좋은 영창에 오원이나됩니다 이불을 스무장은 드려야할터이니 십원은 가저야합니다。

요금도 영창에 삼원삼십전가량밧고 작년에비교하면 오할이나 올랏습니다。

이러할때에 솜을만히쓰는것은 가정문제만이아니라 국가전체의 불경제입니다

그래서 솜대신에 무엇을넛을수없나하고 여러가지로 연구하고잇스나 종래로 의자의속에 만히쓰던『팡야』가 침구용에도 만히쓰이게되엿습니다

『팡야』는 탄력성이만코 색리 까라안지안흘까닭에 솜보다 어쩌에는 낫습니다。다만 열이 적고 넓은이불에 노흐면 엉마면치안허서밀려버리는것이 좀 탈입니다。

이점을 최근에 연구하야목면솜(木綿)또는 풀솜과『팡야』를 섞거서 얇게하고 탄력이 적당한 아조훌늉한솜을 만드러내고 잇습니다。

풀솜과『팡야』를 섯근것으로는 영창에 오원삼십전으로이불을 한채를 만들수잇습니다 비록 얇기는하나 덥기는 합니다。

요에는 보통솜과『팡야』를 섞거서쓰는데 이것은 영창에 사원삼십전입니다。

『팡야』는 솜대신 드러서 쓸수가업는것이 결점입니다 그러나 이개량『팡야』는 보통솜과 마찬가지로 드러서 쓸수가잇습니다。

이밧게도 솜대신에 쓰는데는 조곰사치스러우나 털을 가지고솜대신으로 만드러노흔것이잇는데 이것은 여러가지로 등급이잇서 백몬메일

유리북

미국부룩크린지의 어떤 악기회사에서는 북통을 전부유리로 큰북을 만드러보앗는데 소리가 대단히 잘나므로 이뒤에는 라디오방송에도 이유리북으로 쓰기로 실현수이라고합니다。

역사가오랜 딸랑딸랑이
오천년전어린에기들도 가지고노랏답니다

어린아이들이 가지고노는 노리개가운데는 여러가지가 잇스나 특별히 그기운데도 흔들면소리가 딸랑딸랑나는 방울노리개는지금으로부터오천년전『메소포타미아』의서울『킷슈』라는 도회지어린이들이 가지고놀던것이라고 미국고고학자『리차-드·마-린』씨가 발표하얏습니다

딸랑딸랑의역사는 이처럼 오랜옛날부터 잇섯스며 그분포(分布)도 널리서 세계의어느곳을물론하고 어린아히가잇는곳이면 반듯이딸랑딸랑방울이 따라단이도록되여잇습니다。

옛날중국에서는 프론스의 딸랑딸랑방울을 군악대의악기속에한거지로너허서 오래ㅡ동안이것을 써나려오엿이잇습니다。

아푸리카토인들은 마술과 레식때에는반듯이 어방울노리개를쓰며 종교도별에별것이만습니다。

또한 애굽이란나라에서이 딸랑딸랑이를『쟈스트랄』이라해서 엄숙한종교적례식의 중요한악기로 쓰여저왓습니다 이것은『이시스』귀신을례배할때반듯이 쓰는것으로 굽은데쿠부러진 쇠막대가 달려서 소리를내도록 되여잇습니다

아메리카 인듸안의 방울은 종교적이것과 마술에쓰는것이 구별되여잇습니다。

오천년전 메소포타미아의 서울에서 파낸 방울은 어린아히들이보고 조화하도록 만드러저잇섯답니다

朝鮮日報社서主催하는 家庭婦人『들노리』大會

살림사리가 번잡하야 여가야 잇겟습니까마는 가을도 제법 기퍼젓고 날세도 조습니다 어더케 대에서도 하로쯤 들을 나보서서 해마다 한번식박게 업는 「조선일보주최 가정부인들노리대회」에 참가하시지 안흐시럄니까

時日 十月十日(日) (雨天順延)

아침 여덜시까지에 청량리(淸凉里)역 아프로 모여주십시요 만약 시간에 안오시면 미안하나마 모시고가기 어렵습니다。

갈때는 午前八時五十五分 淸凉里를 떠나서 九時十九分에 議政府에到着

올때는 午後五時二十三分 議政府를 떠나서 午後五時四十六分 淸凉里에到着하야 거기서 곧解散

場所 議政府直洞(驛에서步行으로十分)

서울근처에서 밤만키로 유명한곳이며 또한 산수조키로 요만한데가드물다고들하는데입니다。

會費 (定員二百名每人八十錢)

(가) 회원은 부인에게 한합니다

(나) 점심은 각기싸가지고오서야합니다

(다) 어린애기는 될수잇는대로 데리고오시지말도록하는게 조흘것갓습니다 그러나 꼭데리고와야 하겟다면 차표를 따루사시도록 하십시요。그러나 회원의 자격은업습니다。

申請期限 (十月八日正午까지)

신청마감은 그전 전날인 시월팔일 오정까지 회비를가지고 조선일보사사업부(事業部)로 오시여서 신청하시고 회원증을 바더가지십시요 한번 신청하야 드려노흔회비는 참여하시지안허시더라도 돌려보내드리지안합니다

당일정거장에서는 절대로 신청을밧지안습니다。

餘興

가지경기와발주기가잇는데 일등 이등 삼등 등수에따라서 갑나가는 상품을 드립니다 그리고 특별경기에서『×××』를타는날에는 누구나 눈이휘둥그래질 상품을 드립니다。(아직발표는 하지안습니다마는)

벽에무든때를 손질해빼는법
방속을훤히해놉시다

지금부터는 날시가 치워질것이므로 이때까지 마루나밧갓에서 지나던것을 전부방안으로옮겨드려서 겨울살준비를해야겟습니다

첫재 문도 바르고 도배도해야지요 여름동안 빈대죽인과자죽이 외벽에 처발리엿슬겝니다 이걸그냥두고서야 엇더케겨울을 납니가 그러니 이것을엇더케든지 말금하게 해봅시다

흰벽이 조곰더러워진게라면헌겁에흰가루를 무처서 떡그면집니다 그러나이것도 양지로바른벽이래야 됩니다

학교단이는어린이들이 크레온으로 낙서한것은 보드러운헌겁에 휘발유를 무처서 놀리면감쪽가티 지워집니다

만약벽구석이해젓다던지 구녕이뚜러젓스며 너무지나치게 더러워진것은 이러케하십시요 구멍이 뚜러진데는 구멍속에 신문지를 뭉처너코 그우에양지를 바르면가뜬갓습니다

약방에서 한통에 이십오전만주면 수용성(水溶性)메인트를 살수잇습니다 그것을 헌겁수머니에너허서 물로풀어 칠한뒤에 솔로펴서 새벽은 두세번해야 합니다 메인트에는 조곰히미한것 가르나 그것이 다마르면 히여집니다

벽흙이 작고떠러저서 곤난할때는 풀물을바르기(明礬)로부러서부치면 떠러지지안습니다。

파히보기 숭업지안케 금이간 유리창은 그대로두느니보다 화장품파울쏫든『세로판』지로바르면 조각이떠러짐도업스며 그냥 견딥니다。

평안남도광양만의염전

짜다고몰라주는 크나큰소곰의공덕
안먹으면위선우리가못사러가고 문명이돼갈수록소용은더만히돼

짜디짠소곰은 달디단사탕처럼 여러분의 구미에 조칠실는지 모릅니다 그러나 단음식에 속하는것입니다。위선 여름에수박참외 잡수실때 소곰을 약간넛어잡서만보시요 또요새 노란 고구마를 찌거나 구어서 잡수실때 약간 소곰을찍어 잡서보십시요 맛이 더한층 나어집니다。이처럼 례를들다면 한정업는데 엇잿거나 우리들이 사라가는데소곰이 업서서 안될끼만은 사실입니다

○─○

그리고 보통으로 우리가 얼른 생각안드는일입니다만 소곰은 오직 한가지뿐인 광물성(鑛物性)의 먹는물건입니다。우리들이 매일먹는 음식물은 모두가 동물질이거나 식물질입니다。식물성인것은 무어나하면─ 밥、국수、떡、고구마、감자、콩、팟、동부、미역、다시마、무배추등속이 모두다릅니다。

그리고 동물성인것은 소고기 돼지고기 닭고기 물고기 할 빼러ㅣ 게란 괴문어 이 우등속오갓소고기가 다 여기에들겟니다。

이와기리 우리가매일매일먹는 것이 모두이런것들인데 소곰만은 오직광물질입니다。된장 간장에 소곰이안드러서는 안되니까 이런것은 말하자면 식물질에 광물질을함한셈 한거이지요 (…)

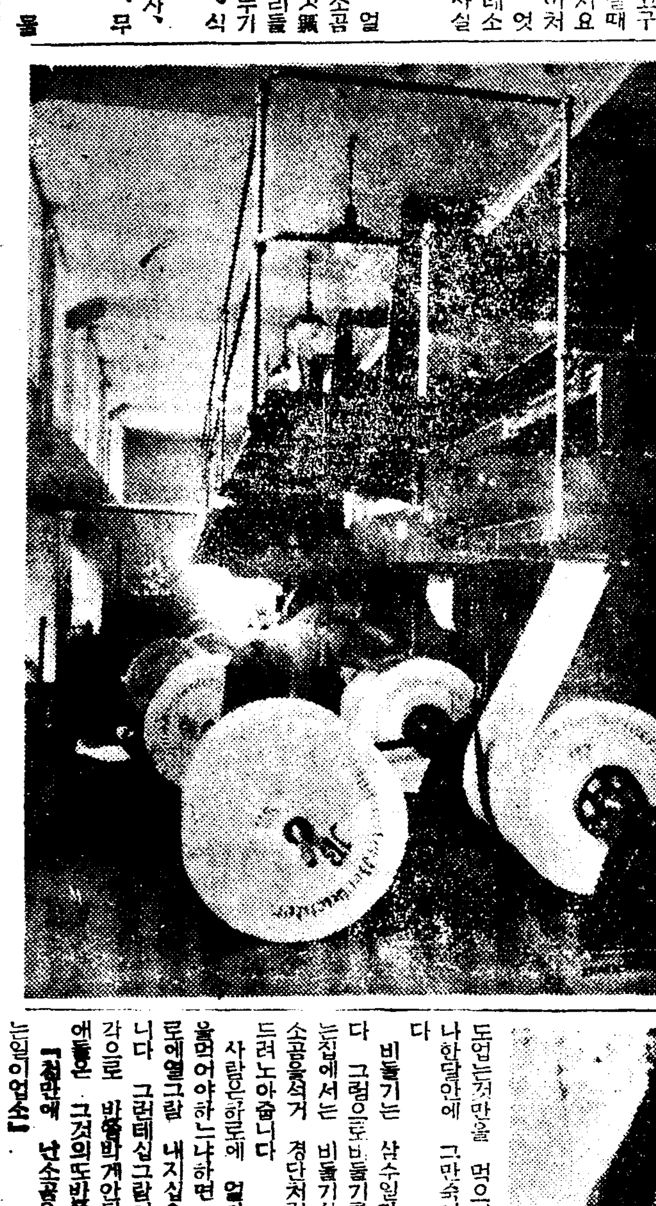

얼든생각하기에 소곰은 단지 맛을위해서 간을마치는데만쓰는게다하겟지요만 천만에요 그뿐만아닙니다。

원체로 소곰이라는것은 염소(鹽素)와『나트룸』이라는것을한데합처서 된것인데 이것은『칼슘』이니『카룸』이니하는것과가티 우리몸을 맨드는데 절대로 업서서 안될물건입니다 그뿐더러 피를 맨드럿다 할지라도 이몸을 잘살리기위해서는 소곰이대단히 필요한것입니다。

이것은 우리들사람만 그런것이아니라 새나증생도 역시마찬가지올시다

만일개에게 소곰기운이 조곰도업는것만을 먹으면 삼사일이나한달안에 그만숙어버리고만니다

비둘기는 삼수일만에 죽습니다 그럼으로비둘기를길러 세수는집에서는 비둘기집속에 흙과 소곰을석거 경단처럼 맨든것을 드러노아줍니다

사람은하로에 얼마만큼한소곰을먹어야하느냐하면 어른이 하로에열그람 내지십오그람이면됩니다 그런데십그람이래야 석냥갑으로 반둑박게안됩니다 어린애들은 그것의또반쯤이면됩니다

『천만에 난소곰을 그러케먹는일이업소』

이러케 말할사람이 게시겟지만 나국과 찌개의드는된장 비산에 치는간장이뭐니까 근본을 캐면 소곰이아니에요? 늘 운동부족이고 단것만먹는아이들은 매일 먹는 소곰분량이 부족할겐니다 그러사람은 얼굴빗치 창백하고 기운이업습니다 거기에 비해서 단것을 잘못먹고 짠것을만히먹게되는시골사람들은 기운이조와 일을 억척스럽게하지안습니까

옛날사람이 소곰을 소중히한것은 주섬붐을위해서 음식에치거나생선과 채소를 제리는데썻지만 오늘에 이르러서는 세상에서는 더한층소곰이 필요하게되엿습니다

▼첫재─유리맨드는데 소곰이푸필요하다고 말할수잇습니다 요샛날에는 유리가하도흔해서 어데든지 만히쓰지만 옛날에는 원료관게로해서 여간비싸지안헛습니다。즉유리맨드는데 석회암(石灰岩)과석영(石英)과 소ㅣ다 세가지가드는데 옛날에는 소ㅣ다구하기가 여간어렵지안헛습니다。그러나그후에 소곰으로 소ㅣ다맨드는법이 발명되고나서는 유리가 마구쏘다저나오게되엿습니다。

▼둘째─조희와 인조견맨드는데는 가성소ㅣ다(苛性曹達)라는약을 퍽만히쓰게되는데 이약 역시 소곰으로맨듭니다 그럼으로 만일에소곰이업서 버진다면 조히감 인조견가도 따라오를켓니다。

▼셋재─석유의원유(原油)로부터 깨솔린과석유를 뽑바내는데 깨솔린이나석유를 깨끄시맨드러내는데는 억가맞한 가성소ㅣ다가듭니다

▼넷재─비누맨드는데 소곰이편만히드게됩니다。

▼다섯재─염산(鹽酸)이란약인데 금일의 문명국으로 이것을아쓰는 나라가업는데 이약도 역시 소곰으로 맨듭니다

▼여섯재─표백분맨드는데씁니다、이표백분은 조히를 히게맨드는데와옷감을표백하는데、채소나 우물을소독하는데쓰는 약이니 역시소곰으로맨듭니다。

▼일곱재─옷에드리는물감과그외에 여러가지약을 맨드는데소곰이듭니다。

▲여덜재─아이스크림이나 아이스케이키를 맨들때 그것을얼게하는데는 어름만기지고는 도저히안됩니다 그러나 어름에소곰을석그면 어름이녹고 소곰이 녹으면서 오도기복적 나려가게되지요 이것을한제(寒劑)라고하는데 이바람에얼게됩니다

이외에도 뒤장만장을 맨드는것과 도의사들이 쓰는식염주사(食鹽注射)맨드는것……이것을 다좋자면 한참걸렷게니다

(사진─유리긔에쓰는가ㅡ지와 아이스크림)

長篇小說 人生特急 【1】
盧春成 作
崔根培 畵

歸國 (一)

경성역에는 빗난 전등이 아름다운 호박(琥珀)조각가티 선명한 빗을 던지고 잇섯다。

타나자 군중은 와ㅡ하고 제각기 오박사의 팬이라는듯이 『오영준박사 만세!』하고 불럿다。사람들의 손에는 빨긴기、파란기、『오박사 귀국환영』이라는 글자를 가득이안고 바람에 나부끼엿다。

하사람、한사람 압흘 다투어 오박사의 손을 잡고 『축하 합니다。』하고 모다 악수하엿다。그들의 가슴에는 놉흔 어떤 감정이넘처흘럿다。

『이땅의 보배거니』하고 최고의 레로써 그를 마고십헛다。

이러케 굉장한 물오는 악수의혼잡─대모데 아경을쓰하만족의빗치 넘치며 『환송하옵니다』하고 고개가 아푸리만치 머리를 숙엿다。그리고 그뒤를이어 손에 꼿다발을 안은 경성음악회교 생도들이 오박사의 은어가리경쾌한 발사옥으로 박사의 압으로 나와 『웰컴!』하고 꾀꼬리가튼 소리로 일세히 불럿다。이 광경은 첫재의 음악가를 마저수는、오늘밤의 가장빗내는、그럴듯한 호화판이엇다。그리고 그밧게도 여자들이 개인으로 만히 나와서 오박사의 발미테 장미를 한송이식 더지는것도 한이채거니와 민부호의 딸로 동경의하교를 졸업하고 메인으로 장안의 화제거리가 되는 민영숙양이 오박사의 손을쥐고 제비가트로 달아낫다。

『조선 음악기 협회』에서는 온갓 성의로써 박사를 환영하엿고 경성대학의학교에서도 전기훈 인기자로서 구미 음악행각을 마치고 오늘밤 금의회향

이해리서 음악을 전공하고 전구라파에 일홍을 날리며 오리경성의 명사、예술가、신문기자─수백명이 정성것 오박사를 마저준것이다。

하고 오박사를 선두로 군중은 물결가튼 박자의 칭영이 못나 하엿다。

『아야지!』 하고 벌써 결심을 하는 친구들도 엇섯다。오늘 하로밤에 한하여 오박사의 인기와 영예는 그의 어실랏가이나 고생하며 닥고 닥근 고운을 갑기에 넉넉하엿다。

『……리는 계집애들 이거든……』 하고 공연이 눈이 빨조해서 배를 알로부터곤도 잇섯다。

『나두 음악을 하여야겟군…』

『참、세계적 무대를 향하여 축용으로써 나두 리듬을 해보아야지!』

『오늘밤은 음악가의 세상이군』

늘한 저녁바람이 사람들의 얼골을 가볍웁게 문지르고 지나갓다。

저녁일곱시─부산서오는 특급차가 미끄러지듯이 홈에 드러왓다。이등실에서 오박사의 스마트하고 명랑한 모습이 나

지차리우

언니구두

댓돌우의 신발중에서
우리언니 축구구두가
제일 무지스럽다。
점백이 검둥이도 그
근처에는 얼씬도 못
한다。
아무섭게 생긴 코와
창빠닥、장갑자동차
갓구나。

(글쓴사람 유순성)

明治座 松竹キネマ 10月4日より上映 時間表
讀賣·京日ニュース 11·30 3·00 7·00
孔雀夫人 11·46 3·16 7·16
京日·朝日ニュース(…) 1·30 5·00 9·00
ママの緣談 1·46 5·16 9·16

◇十月三日부터(日)毎日晝夜二回公開 大衆料金 階上二十錢 階下十錢均一
◇파社超特作全發聲日本版!! (二大特選)
音樂映畫 스잉구
◇中陽映畫社超特作全發聲!! 時代劇 豪快村越三十郞
主演 …
全發聲(讀賣·大每) ニュース
桃花劇場 電(龍)三三三番

◇十月三日부터三日間!! 七時半 料金 階上二十錢 階下十五錢均一
海洋劇의第一人者
◇메트로골드윙特作全發聲日本版
正義의凱歌
◇ P·C·L超特作全發聲版!!
現代劇 故鄕
監督…伊丹萬作氏
主演 (坂東簑助) (夏川靜江)
京城新堂町 (龍本)五六七七番 新富座

三日부터四日間料金大人三十錢小人二十錢
十時半、三時半、六時半三回興行
◇支那事變特報
京日、大每、朝日、讀賣 以上各社ニュース
◇新興키네마現代劇 町內の看板娘
監督 落合吉人 主演 立松晃、毛利峰子
◇MGM超特作 監督 W·S반다이크 桑港
主演 크라크·께이블 쟈-넷드·마그도날드
(水兵)踊るアメリカ艦隊 天使の花園
團成社

三日부터六日マデ四日間 階下席十錢均一
毎日晝夜二回興行
第一回 第二回 第三回
日支事變ニュース
作特超トスチ·アトツテイナユ
フラ ンツ ス·デラ ー モ 演主
後午の雨るふ或
大都映畫超特作時代劇 神變不知火冠者
松山宗三郞 三城輝子 主演
映上卷五十全卷前 篇前
水樂町 本三二〇四 中央館

九月三十日부터大公開 大衆料金 階上三十錢 階下二十錢
社超特作全發聲日本版!
레이미-란드氏 主演 夜霧의怪盜
파라마운트 …
J·O스타지오超特作全發聲 伊丹萬作監督作品 故鄕
夏川靜江 丸山定夫 極東映畫社 超特作時代劇 鈴木澄子 …
毛谷村豪勇傳
阪東勝太郞主演 片岡左エ門、小…
黃金町 電(光)二三九五 優美館

鐵槌 作家의 自重

獨角生

作家고 評家고 어떤 程度로 批評家의 存在도 必要하다。나 作品을 내놋는 作家를 攻擊키 爲하야 作家의 存在 그것을 拒否치 못하듯이 신통치 못한 評家를 排斥키 爲하야 評家 그것의 不必要를 云謂할수는 업는일이다。그런데 現在의 作家中에는 評家 그것을 過少히 評價하려고 하거나 아조 無視하려고 하는 傾向이 잇다고 보인다。그것은 어느 意味에 잇서서 [illegible] 主義以外 아모것도 아니다。勿論 오늘날 評家라고 自他가 指稱하는 분 中에는 뛰어나는 力量이 보이지 안코 또 대중업는 羅列와 淺薄한 見解의 跳躍조차 업지 안하나 그야 冷靜히 생각한다면 作家의 "레벨"인들 무엇이 그보담 놉흘것이 잇는가? 俗談에 똥무든 개가 겨무든 개를 나물한단 말이 잇는데 적어도 겨무든 개가 똥무든 개를 나물하는 格은 되지 안할까? 그러나 한

作家가 어떠한 評家에게 當한 不當한 評을 어더 엇다고 하자。그 作家는 다시 그 評家에 向하야 반드시 그만큼의 評을 돌려보낸다고 하자。이러케 되푸리되야 가는 동안 서로서로 [illegible] 人身攻擊 侮辱의 態度로 [illegible] 文化라기에는 넘어나 卑劣하고 俗惡된 [illegible] 우리는 참아 [illegible] 지금도 보고 잇는 形便이어니와 또 작자 보 [illegible]

[illegible] 作家의 自重이란 언제나 作家가 지고 잇는 [illegible] 個人의 사사로운 [illegible] 아닐것이다。그로써 내가 評家의 허물을 들어 擁護하려는것은 아니지만 [illegible] 世上 사람은 저의 짓거리대로 내버려두고 나는 오직 내길을 걷자。古人의 格言을 다시 한번 記憶해 둘 必要가 업지 아니하리。

學藝

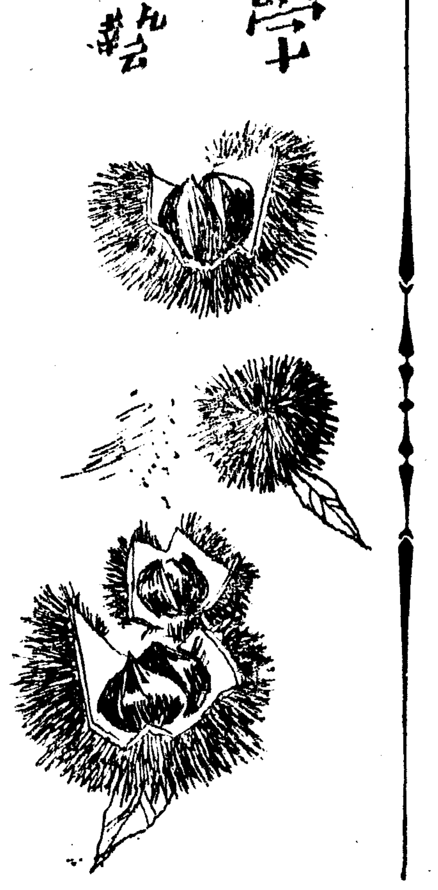

朝鮮文學의 現階段 — 混亂과 懷疑와 不安의 時代 ③

朴英熙

事實에 잇서서 變遷의 觀念은 文學을 그 根本的으로 改革할수는 업는것이다。따라서

「生活」 人間에 關한 變遷이라는 것도 그 根本的 異質的 構成을 完成하기는 極히 不可能한것이다。그 變移 發展하는것은 늘 外面的 形式 樣式에 不過하다。社會의 變遷과 發展은 生活範圍의 高低를 意味할수잇스되 生活本體의 變質을 意味할수업는것이다。日夜의 交替로 變化할수잇스되 밤이 지내면 낫이 온다는 合律性은 어느때나 同一한것이다。人間은 그 本能에 잇서서 또는 生理的 作用에 잇서서 그 思考的 機能에 잇서서 어느때나 人間的 本質을 保有하고 잇스나 그 本質이 擴大되며 그를 繞圍한 環境이 變化할때마다 人間의 生活形態는 變移를 이르키게된다。

「人間」 그러나 모의 本質은 變化도 [illegible] 當面한 作家들은 生活의 移變함을 곳 人間의 變質로 誤認하엿스니 그것은 觀念의 人格化한 人間—人造人間이다。일즉이 人間問題가 論議되며 人間探求가 바루되엇이 決코 偶然한 일이 아니려니와 現今까지도 作品 가운데서 健實한 本來의 人間이 出現하지 못함은 역시 人間의 本質을 探求하지 못한데 起因한것이다。觀念의 人格化한 人間을 崇拜하면서 한편으로 人間의 本質을 차저보려는 不健實한 態度는 現今과 가티 膠着하고 混亂한 狀態를 만들고 잇는것이다。[illegible] 形象問題를 그들 스스로가 提唱하엿스되 아모 結論에도 이르지 못하고 情緖問題가 當然한것으로 알면서도

「審美」 [illegible]

「個性」 [illegible]

「各自」 [illegible]

漢詩 (桐岡考選)

題秋夕 押明 三等之二

黃海道海州郡代車面聳洞里 金昌禹

稽事豐登績事成
新羅佳節肇傳名
稻肥鷹廟招賓友
松餠供親對弟兄
閨會蘇歌千古感
賞嘉俳月一年明
天香桂子知誰詠
先我留詩已盡情

朝鮮文壇近狀 — 評界의 새로운 騷音 (4)

蔡萬植

[illegible]

「正當」 [illegible]

南洋紀行 — 古都『바다비아』 (3)

李永春

[illegible]

科學 — 依然兵器의 女王格인 火砲의 種類 (下)

閔正勳

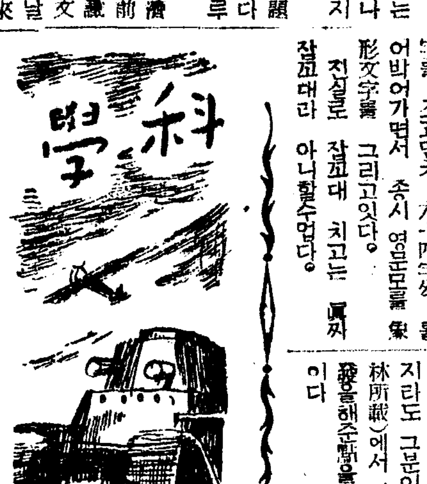

[illegible]

센티멘탈論 — 그 語義에 對하 解明 ②

崔載瑞

[illegible]

「問題」 [illegible]

「過去」 [illegible]

「獻心」 [illegible]

雜記帳 — 殷人과 東夷의 同一族說 (文島傳說)

朝鮮의 歷史家들은 殷의 箕子가 朝鮮으로 온것을 拒否하기에 汨沒한데 傳斯年等 漢士의 靑年學者들은 殷이 朝鮮乃至 滿洲의 夷族과 同族임을 證明키에 汲汲하다。그 動機는 저편도 이편보담 덜 不純한것이 아니나 何如든 이번 傅氏의 參考를 爲하야 저의 主要한 論證을 紹介키로 한다。

(一) 商頌에 『天命玄鳥降而生商』이라 하얏는데 玄鳥의 遺卵을 먹고서 殷의 始祖인 契를 나흐엇다는 古來의 傳說을 引用하야 [illegible]

(二) 殷의 都邑인 亳은 河南省內에 잇는것이 아니요 실상 漢의 山陽郡薄縣 即 지금의 山東省曹縣이다。[illegible]

(三) 殷이 亡하매 箕子가 朝鮮으로 달아 낫다고 하는것도 무럽대로 아모데로나 내뺀것이 아니요 自己族屬의 本土로 돌아간것이다。[illegible]

本來滿洲一帶에 엇든 夷族 아니엿든가 하는것이다 [illegible] (袋山)

北關報告 — 厚峙嶺을 踏破하고서 (上)

李燦

[illegible]

新刊紹介

▲野談 十月號(內容) 大院君侍下 春風秋雨二十年(下) [illegible] 發行所 京城府鍾路二丁目四五 野談社 [illegible] 定價二十錢

▲活泉 十月號 發行所 京城府竹添町三丁目五 東洋宣敎會 聖潔敎會出版部 [illegible] 定價十錢

▲[illegible] 九月號 發行所 京城府西大門通四丁目 [illegible]

▲[illegible] 定價十錢

▲[illegible] 定價五十錢

▲[illegible] 定價一部五錢

▲十字架 第五輯 (日刊) [illegible]

▲基督敎報 第二十二七號 (週刊) [illegible] 定價一部五錢

▲法政新聞 第二七○號 (月二回) 發行所 京城府 [illegible] 法政新聞社 振替京城 [illegible] 定價一部五錢

新時代待望의… 高級品의 大衆化!

家庭用 牛乳石鹼

品質優秀코 價格低廉한

家庭用 牛乳石鹼

弊社는 新時代가 要求하는 高級品의 大衆化를 圖謀키爲하야 生産設備의 擴張에 偉大를 斷行하고 玆에 優秀品의 大衆的石鹼으로서 家庭用牛乳石鹼을 發賣하고잇습니다

本舖 大阪 共進舍石鹼株式會社

演藝 娛樂

미덤성잇는純情의눈
첫사랑이라도주고십흔 로버-트·레일러-에게
盧天命

사진을 보러 다니는것은 퍽히 最近의일이요 映畫를 도모지 잘보러 다니지 안컷습니다 비렌티노를 알고 그레다·갈보나 그저 아는 정도라면 우스시겟지요。

그러나 米國것보다 佛蘭西映畫가 조흐군요。따뜻 파-티에도 그華麗한 이브닝이나오고 태씨들이·드레밀리는 奢侈스러운 米國것보다는 地下室의 캬바레-가 나오고 흥겨운다날 그대로 손風琴에 마추어 춤추는 場面을 볼수잇는 佛蘭西사진이 조흔데 조아하는 男優라면 글세 역시 로버트·테일러라고 하겟습니다。크락·께-블도 맨찬으나 너무 野生的인데 좀 頹廢味잇고 로버트·테일러가 놀하고 역시 끄으는데가 만습니다。

그는 스크린이 아니라도 흔히 차질수 잇슬것기튼 平凡한 이프로어딘지모르게친밀감을 주며 野生的이요 따라서 변덕스러울상 십지안흔대신나측한그의 音聲이나 女子를대할때의 그몸 가짐 가짐이 多情한 사나이로 인상됩니다 크락께-블은잡간 戀愛를 해보고시픈 男子이기는하나 그징한데서 곳실총이날개고 로버드·레일러는 역시 가정에서理想的사나이로 노릇을할 타입갓습니다。그의이마와――눈두지 不良性을 차질수업는 그는――『愛의光』에서나 『椿姬는 빠르드웨이』『愛戀二重奏』에서 보거니와 언제나 그는 한번 사랑한 女子는 끗까지 사랑하는 純情的이요 眞實한 사나이입니다 첫사랑을 밋고 수어도 길이낭패업슬것갓습니다

처음으로 朝鮮에 온다는 갈보와의 共演의『椿姬』에서 아르망으로 나올그를 기다리고잇습니다―

時局映畫STOP
不注意한一時的作品은 一律로嚴重한取締方針

內務省에서는 일직부터 레코-드業者와 映畫業者들을 招致하고 時局映畫의 問題를 中心으로 懇談을 交換하엿다。그래서 時局映畫의 質이 相當히 노파젓스리라고 미덧든것이 외결 그 期待는 아주 터무니업시되고마럿다。그래서 時局映畫라고 나오는것을 보면 亦是一時的獻作寫眞程度를 一步도 버서나지 못하엿는데 우선그一例로서 某社作인 時局映畫한편을보면 이寫眞은 海軍省의顧援을 어더서 同社로서도 대단히 힘을드려苦心한作品이라고하는데 畫面에 나오는 將士가 칼을 기지지안흔것도잇고 陸戰隊가 白服을 입은것도잇고 더구나 第一線에서 部下를 指揮하든 將校가 偶然히 舊友를 만낫다고 敵前인줄도모르고 서로 무슨 이야기를 하는것가튼것은 皇軍에對한 國民의 認識을 잘못하게하고 또한 銃後의 守護에도 影響이잇다고해서 撮影所로부터 當業者들을 불러서 嚴重한警告를 發하엿다고하는데 當局에서는 아모리 부르지저도 그眞意가 製作者에 通하지안는것이 遺憾이라고해서 今後의 態度에 對해서 內務省檢閱係에서는 이때까지의 懇談的方針을 버리고 이러한 一時的作品에는 嚴重取締의 方針을 取할모양이라고한다

劇團 中央舞臺革新
來十六日부터三日間 府民館서第一回公演

劇團『中央舞臺』는 그동안中央으로 地方으로 여러번 公演을하엿스나 經營이 困難하게되엿슴으로 今番에 延鶴年氏가 一切의 經營權을引受하여서 更生의길을 밟게 되엿다고한다。團員에는 何等 變動이 업스나 革新第一回公演을 오는十月十六、十七、十八 三日間을 府民館에서 하기로되엿는데 레퍼-트리-는『하이델베르히』(全五幕)이며 演出은 延鶴年氏가 마터보기로 되엿다한다 (寫眞은 同團員)

케이·프란시스 敢然退社
配役에對한不平

와-너-社의 女王으로서 自他가 共許하는 케이·프란시스는 와-너-社가 週給五千二百五十弗의 支拂不履行을 理由로 九月三日 同社와의 專屬契約破棄의 訴訟을 提起한 때문에 米映畫界에 센세이슌을 이르키고잇다。彼女의 現在의 長期契約은 一九三五年十月五日에 更新된것으로서 一九四二年에는 最高週給七千弗을 取得하기로되여잇스나 이것을 앗김업시 버리고 契約破棄를 要求하게된 彼女가 出演하게된『토바릿취』의 主役을 파라마운트社로부터 빌려온 크로대트·콜베에게 줄뿐만아니라 自己에게는 퇴지도 못한 作品의 게다가 端役을 식힌것은 사람을侮辱해도 대중이 잇는일이라고해서 대단히憤慨하는것이다。그리고『트바릿취』는 紐育의 最近 힛트劇으로서 그레타·갈보를비롯해서 모든 스타-들이 누구나 이役을 渴望하는것이라고한다。

오디오

四日【月曜】

◇午後六時옛날얘기『말하는호랑이』

◇同六時二五分 어린이新聞 高在天

◇同六時三〇分 講演『新聞의社會的』 東亞日報 高永煥

◇同七時四〇分 特別講演『現下支那問題四題』『支那의政治』

◇同八時一〇分 軍歌工夫 婦人從軍歌 沈天風

◇同八時二五分(半)西道歌謠 一、긴난봉가 二、자진난봉가 三、雙調난봉가 四、景福宮打鈴 五、開城난봉가 六、簡紙打鈴 指導 朴景浩 景明合唱團

◇同八時五〇分流行歌 一、不死鳥 洪明姬 吳龍珠 운다(崔)二、써-커스찬(朴)三、風雲兒의詩(崔)四、青春劇場(朴)五、놀러와든가(崔)六、夫婦장사(朴)(崔) 崔南鏞 朴貞林 伴奏 DK管絃團

◇同九時一五分 同心曲 河龍雲 河龍男

第一放送

◇午後零時五分(山)祭文

◇同六時(東)이야기

◇同六時二五分(城)副業講座

◇同七時三〇(東)講演

◇同八時(東)

◇同八時三五分(東)歌謠曲

◇同八時五五(東)浪花節

五日(火曜)

◇午後零時五分(大) 管絃樂 一、序曲『明治二十七八年』服部良一作曲 二、交響曲『淀城月의主題에依한』溝 藤太郎作曲 大阪라듸오오-케스트라 指揮 服部良一

◇同一時一五分 衛生講演 失明의原因과 豫防 赤十字病院 高永慶

레코-드音樂

◇同六時 라듸오 빠라에틔- 『기울의노래』柳基興作曲 京城童謠研究會

◇同六時廿五分 어린이新聞

◇同六時卅分 講演『金의害毒』 李正高等 崔在瑞

◇同七時四十五分 特別講演『現下支那問題四題』支那의國防

◇同八時十分 軍歌 工夫 婦人從軍歌 沈天風

◇同八時廿五分 歌曲 一、明面 二、弄 三、羽樂 四、編樂 五、界樂 六、編 指導 朴景浩 景明合唱團 金蕙紅 河蓮心 洋琴 金相淳 大笒 金永根 杖鼓 金一宇

◇同八時五五分 古談 至孝感天 張志浩

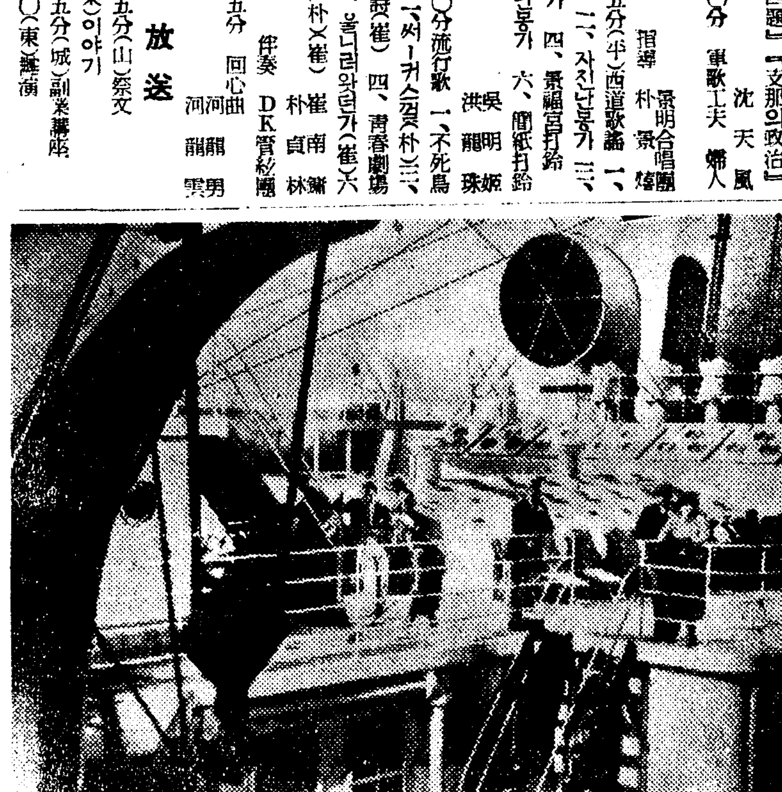

孔雀夫人
市內明治座上映

사무엘·다즈워스는 二十年來自動車製造에 從事하야 巨萬의 致富를 이루고 외딸 에미리의 婚禮도 못내어 안해 푸란의 懇請대로 內外同伴 歐羅巴漫遊를 떠나게 되얏다。푸란은 溫厚하고 正直한 안악네나 나히보담 젊어 보이는 것을 자랑꺼리로 알고 늙은것을 제일 겁내는同時 傳統이 업는 아메리카를 嫌하야 恒常 오랜歐羅巴를 憧憬하고 잇든터엿다。그래서그는 은근히 속으로 이번 旅行이 한갓漫遊로 끄치지 말고 좀더 재미잇는 로맨스를 맛보게 되엿스면하는 希望을 품고 잇섯다。大西洋上의 女王퀸메리號는 이中年婦人의知覺업는꿈을 실고서 물시결우를 달리고잇섯다。배스속에서 만나서 가티춤을춘 靑年로카-트가 사랑을 속삭일때 남의안해로의 義務感이잇서 푸랑은憤然히 그를물리치고 남편에게 하소연을 하엿섯스나 巴里의 浮浪靑年들이 富豪婦人을 에워싸고 덤비어들때는 고만그들은巴里一流의 社交室로미더서 그꼬임에 빠저버리엇다。남편 사무엘이 歸國을 督促하는데도 應치 안코 그남편만 홀로 돌려 보낸뒤 비엔나府로와서 쿨트라는靑年과 愛戀의 生活을 시작한것 다。그 남편이 다시 渡歐해서 歸國을 勸할때 그는 離婚을 提議하얏다。사무엘은 안해에게 버림을밧고 伊太利로 閑養하러 와다가 코르타이트夫人을 만나가지고 그에게서 만흔慰安을 바덧다。그런데 突然 푸랑은 電話로써 쿨트와의 結婚이 不可能한즉 가치 歸國하자는것이다、사무엘은 할수업시 그안해를 다리고 다시 퀸·메리號를 탓스나 안해의 輕薄한 態度에 고만 뉘우치는氣色도 업는 ……가 ……울때 그는고만배를나려버리고 말앗다

◇博譜大策 3 【問題】

◀漢이이기는수▶

漢이 先手하야 어찌하면 이조각수를 가지고 이길수가 잇겟슴니까? 解答은 明日紙上에 하겟사오니 여러분께서 먼저풀어 보십시오 (博譜係)

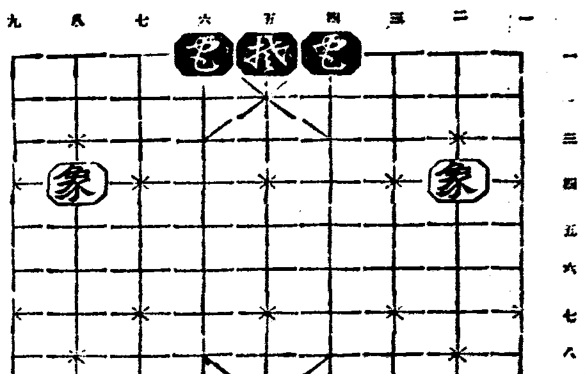

(排)(優)(는) 제사진보거를 조화하는가?
랏슈에對한各自의意見

랏슈·프린트라고하는것은 금방된 필름을말하는것이다。撮影所에서 엇더한 로케-슌에서撮影한 그날의일의 成果를 반드시보는다。

그러나 스타-들은 거의 全部가 랏슈를 보거를 실혀하는데 俳優가 랏슈를 보는것이果然必要한가? 안한가? 以下는 허리웃드, 스타-들의 意見을 드러보기로하자。

撮影所에는 밤마다『랏슈의 時間』이라고하는것이 따로잇다。『마이크』를 떼버리고 랏이트에 낫과것치 밝은 셋트도 어두어진때에 이랏슈타는것이 시작된다。

그것이 일곱시에 시작될때도잇고 아홉시에 시작될때도잇고 어떤때는 밤중 열두시에 시작되는때도잇다。試寫室의 準備가되면 監督 主役 技術部의 主要한 사람들이 모혀서 그날에 撮影한것을 映寫해본다。이것을『랏슈』라고하는것이다 왜『랏슈』라고하나하면 그것은 아무도 모른다。그저 랏슈라고하니 그대로 부를따름이다。

『랏슈』는 撮影關係者―그중에서도 時에 監督에게 매우 重要한것이다。

그러데 로케-슌에 나가면 試寫室이업는때문에 그중에 제일 각가운 映畫館을 빌려가저고 映寫하게되니까 그날일을 마친뒤에 다시 五十哩이나 六十哩떠러저잇는 적은 映畫館으로 다시 랏슈를보려고 自動車를 달녀가는것은 보통잇든일이다

그러나『沙漠의花園』과갓흔映畫는 캘리포니아沙漠의 한복판까지 갓스니 五十哩아니라百哩을가도 映畫館은 어들수가업는때문에 그런한때에는 一行의 天幕을가지고 臨時로 試寫室을 만드는것이다

『沙漠의花園』을 랏슈로볼때는 約二百名가령이나 收容하는 大天幕을 쓰게되엿다 저녁을 맛치고나면 벌서 椅子가 벌려진다 한쪽에는 映寫機가 노히고 다른쪽에는 스크린이 버려진다 그때에 監督인 리촤-드、보레스라브스키-와 떼드리히와 쇠르르·보와이에와 베이질·라즈본 其他 照明、카메라맨들이모혀든다。때로는 떼드리히의 招待를바든 엑스트라들과 技術部의 사람들이 섯갈때도잇는것이다。

流氷이 떠네려오는 北極이라든가 暗黑大陸의 密林가튼데서는 랏슈를行할수업스므로 그런때는 每日撮影한 部分을 即時에 密閉하여가지고 本國의 撮影所로 보내는것이다。가령말하면 그날에撮影한 尺數가 아모리 찍러도 그날 그날 반드시 封한네가는 人夫의 運搬으로 산을넘고 물을건너 第一갓까운 船場이나 停車場으로 가게되는데撮影所에서는 이『네가』가 到着되면 곳現像을하여서 이어노코 一行이 도라오는 即時로 試寫를하는것이다。

映畫監督에게잇서서 랏슈는 그러케 重要한것이다。그럼으로 監督은 어두운밤 試寫室에안저서 畫面셋트에서 어저버린여가지 缺點을 찬는라고注意하고잇다。

臺詞가 흐려지지나 안햇나、表情은 엇던가、主役의 넥타이는 前日것과 틀리지안나、려-브、씬에 할이 기우러저지나안햇나 이러한 모든 細少한點을 랏슈에서 全部 調査하는것이다。

그래도 自己가 정말 滿足할지 듣하는동안에방은 기펴가건마는 경이아니면 映寫技師에게『스톱』이라는 군호를 하지안는것이다。

그래서 랏슈라고하는 이상한 말의意味는 알려젓스리라고 밋는다。랏슈를 보는結果 오는한일을 來日아츰에 다시하지안흐면 안되는例도 적지안타。

세실、B、데밀의 랏슈는 公開廷과가튼觀을 뭇하는것이보도이다 여기에는 主役은 말할 것도업고 照明 錄音 衣裳係로부터 스크립트、걸까지 모혀서 보는데 試寫가 始作되면 모두 俳優의 演技를 批評하고 그것을또 筆記를식힌다고한다

監督에게는 이러케 必要한랏슈도 俳優에게는 아무 실혀하는사람도잇다 더구나 初步에게는 말할것도업다 그들은 누구나 랏슈를 무서워한다。테스트의結果 拔擢되여 一躍主役을演하는사람은 그것에 成功과 失敗의 分岐點이다。그러니까 무서워하는것도 無理는아니지마는 舞臺에서 相當한 修鍊이 엇는 사람도 처음 랏슈는 눈을감고 보는사람이 업다고한다。게다가 萬若 監督으로부터 무슨批評이 나오드 드르면 당장에 椅子에서 떠러질는지도 모를것이다。

파라마운트는 同社의 演劇研究所校를맛친저 六個月未滿되는 사람에게는 랏슈를 보지못하게 한다。젊은사람이 일하는 途中에 스크린에서 自己의얼굴을보면 勇氣를 아주 消失하거나增長하거나 돌中에 하나이되는때문이라고한다。

쵀스타!모리스는 紐育의舞臺에서 불려온 俳優인데 처음 랏슈에서 自己의 모양을보고 엇지나 失望하엿든지 당장에 짐을꾸려가지고 뉴-욕으로 도라가려고 하엿다。이말을 드른 그의 마네저-자 急히 停車場으로 달녀가서 붓드러가지고 사흘동안이나 입에 침이마르도록 빌고 달내여서 겨우도라가지 안케로 되엿다고한다。

언제는 故人이되엿지마는 전·하-로-는 生前에 랏슈를 매우 실허해서『아무러케나하세요 난 랏슈는 보기실혀니까요』하고 언제든지 먼저 집으로도라갓소。『랏슈? 말도 마러!』하는것은 프랜드·마크마레이。로날드·코르만은 랏슈에 對한 俳優의 感情을 이러케 말한다。

『나마다 랏슈를보는것은 俳優에게 그다지 덕되는것이아니다。가령 例를들면 우리는 아모런 생각도업시 스크린을보려고해도 周圍에잇는사람이批判的으로 보는사람이 만흐면 自然 氣分이 달녀지는것이다』

베티-·데-비-스는말하기를『나는 決코 랏슈를 보지안는다。그래도 나는 훌융한 演技를 가질수잇다』는 一黨派진。아-서-·트 랏슈 反對派 월리암、포-웰은 제일 末席에안저서 하는말이『제얼골을보기는새로히 목소리만 듯는것도 실타』

루이즈、레이너-는 撮影中랏슈를 안볼뿐아니라。그場面寫眞에도 손을 대지 안는다고한다。

이러케 反對黨이 잇는대신에 존、크로포-드가튼 랏슈絕對支持派도잇서서 彼女는 그날의 撮影이 맛치면 아모리 疲困하드래도 반드시 랏슈를 다보고 마-나、로이도 하로에 두번식은 랏슈를 보는데 처음에는 畫面만 보고 두번째는 눈을 감고서 臺詞를 조심해가면서 듯는다고。

노-마·쇠-러-와 쟈네트·막도날드도 랏슈에 빠저본일은업다고한다。(寫眞上은 그날밧은寫眞의 사운드·트락을 듯는 안·사잔과 下는『마운틴·뮤직』의 랏슈를보는 아돌프·즈-커-)

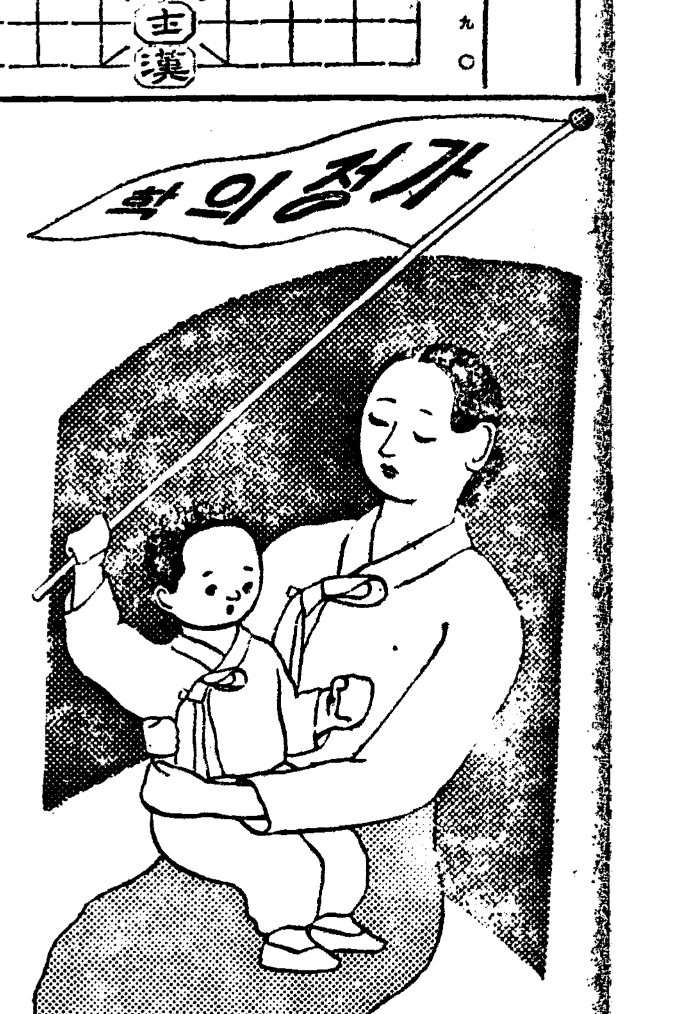

지금부터는 음식이잘맛히지안코 어지로운멀미으면소화가 잘되지 안코원기가업서지므로 몸전신이 노곤하야지며 아래배가쓰시고압흐고 두통이나며 잘못하면피부가터지고 몹시 가슴이 답답하야질뿐만아니라 월경이불순하야지고 몸소리침만큼 악취가심한 대하증이흘으는것은 두말할것업시 자궁병이잠복되옷 거업니다。이와가튼 병세는

평 시에자기가 몸소섭을 잘못한탓으로발생하는 부인병이지만 또한가지주의할것은 남편의 한번실수로 발생한 림질균이 좀처럼근치할수업을뿐만 아니라 그림질균이 한번부인에게 전염되기만하면 자궁내막염이되어서 게란힌자나 누런고룸이나 고름과가튼 대하증이흐르게됩니다。이대하증이 점점심해지면대한물이방광으로드러가서 방광염을 이르키고 또한내막염을치료하지안코내버려두면 점점심해서 난소염이나 란팔관염이 발생하고 또는 자궁실질염이나 자궁외막염이 되는수도잇습니다。

남 편의 림질균은 자연히 부인에게까지 전염되고 림질이부인에게 전염된때에는 첫재로 아래배가대단히아프고 몸에열이생기고 좀더심해지면관절염이되여서 팔굽치나무릅가튼뼈마디가아프고 잘못하면절름바리나 반신불수가되는수도잇습니다 혹시 젊은부인들에게서다리팔에 뼈마디가압허서고통을하는것도림질이전염된까닭입니다 이와가튼병세는대개급성이지만림질이전염되엿다고 누구던지급성자궁병이되는 것이아니라 사람에따라서는그와반대로 별다른고통이업시만성자궁병이되는수도잇습니다 다시 말하면

대 하증은잇서도 허리가 좀결리는불과 아래배가조금 이상스러울뿐이지별다른고통이업다고 약도쓰지안코치료와조섭을게을리하고 내버려두는동안에 림질균은 점점속으로 깁히드러가서 란팔관염이나난소염이 되여서 불임증이생기는수가만습니다

애 기를배지 못하는 원인은 물론부인에게도만치만 남자에게도잇습니다 즉 남자가 림질로하야 정액을 심하게앓는 정충이업서지므로 부인이 무병한 때라도애기를 배지못하는것입니다 애기를 못배게하는부인병은 한가지 약만으로는 완전히 낫지 안홈으로 내복약과 외용약두가지를 쓰지안흐면 안됩니다 그동안약광고에속고서외용약한가지만을써보신분은 잘아시겟지만아무리 조타는 외용약이라도 깁히 잠복된부인병이 완전히 근치되지안흘것이니 모든 부인병으로하야 애기를 배지못하는 부인은 하로밧삐 부인병에 특효가잇다고 신용을 밧는『명지모』와『오기나구』두가지 약을쓰시기 바라나이다

여 기서부인의 월경불순과림질균이 전염된 자궁병대하증을 근치하게하는 내복약『명지모』를 복용하시면 얼굴에화색이돌고 수족살이되지고 아름다워지며 손발이더워지고 혈색이정결하게되는동시에 여성의 호르몬이 왕성하야지고 또한 외용약『오기나구』를 사용하시면 음부와자궁속의병독을 전부 죽여버리므로 불순하든월경이 순조롭게되며 대하증이근치됩니다 애기를 못낫든부인의대부분은 월경불순과 림질균이전염되여발생한 자궁병 대하증으로하야애기를 못배든것이니 이약을쓰시고자궁병대하증이근치되고 월경이순조롭게되면 틀림업시포태하야출산하게 될것입니다

『명지모』와『오기나구』는녀자의학박사가 실험해보고 부인병에는 제일조흔약이라고증명하엿스므로 모든부인병에 적당할뿐만아니라 산전산후의 건강회복을재식히므로 약효에탄복하야 한사람두사람에게 작고선전되야 부인병대하증 자궁병을 명지모와 오기나구로근치하고애기를못낫든부인들께서 귀여운애기를출산하신부인이허다함으로여러분가운대자궁병대하증가튼부인병으로 고통하는분은 하로바삐 이약을쓰시고 전래하시기바라나이다。또한

이신문을 자세히 읽어보시고오려서東京市京橋區八丁堀町 笹岡省三藥房으로보내시는분에게 조선말로알기쉽게 자세히쓴 부인병자택치료서와여러가지설명서를 누구에게든지 거저드리오니 약을주문하지안는분이라도 하로바삐 청구하시기바라오며 본포에서는 약을선금으로부터 로주문하시는분에게 송료를전부 부담해드리오며 본포에는 여러분의체질과 병세에꼭맛는 특제약 장정약이여잇스니 본포로 직접주문하코저하는분은 병세만자세히 적어서보내시면 병세에꼭맛는약을 대금인환으로 보내드림니다

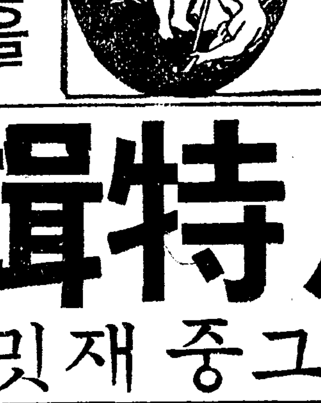

藥價

命之母		오기나구	
六日分	一圓	八日分	一圓
十三日分	二圓	十七日分	二圓
二十日分	三圓	二十七日分	三圓
三十五日分	五圓	五十日分	五圓

東京市京橋區八丁堀町 命之母本舗 笹岡省三藥房 振替東京五〇五〇番

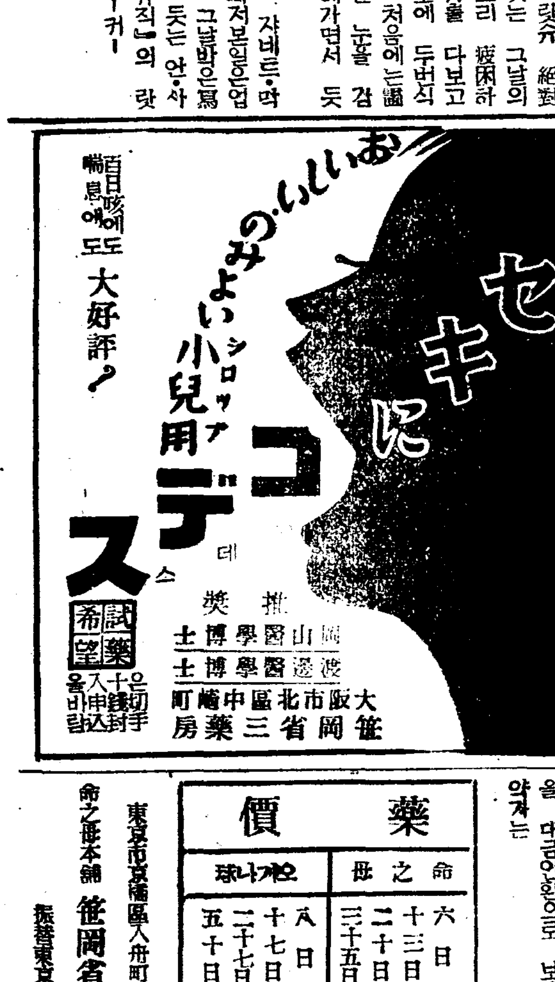

朝鮮少年雜誌"少年"十月特輯號發賣開始

벙글벙글!"少年"十月號는 우숨거리特輯號!나 중 그 중 재밋다!

朝鮮日報社出版部發行 —振替京城五八七八番— 단十錢(送料一錢)

中部版

橫平公普校運動會

【橫平】지난구일 여섯시인 양평공립보통학교에서는 오전아홉시부터 동교운동장에서 추기대운동회를 개최하얏는데 당일은 일기가 매우 조와서 각종경기를 예정대로 진행하얏는데 특히 시국인만큼 화려한 설비는 하지아니햇스나 예년에 업는 긴장미를 보이엿스며 참관한 학부형은 수천여명에 달하야 일대성황을 이루엇다한다

他人의印章을惡用 萬餘坪의土地詐賣

北間島에逃亡햇다가歸鄕한主犯宋泰河

三年만에從犯과함께被捉

【伊川】때는 삼년전! 이천군룡포면 호암리(伊川郡龍浦面虎岩里) 유병헌(尹炳憲)의 토지만 여평을 감쪽가티 팔라먹고 범의눈을 피하야 멀리북간도방면으로 도망하야 이래삼년을 엄탈중에 잇든바 지난삼십일에 도주하엿든 범인 송태하(宋泰河)가 이천군 판교면 명덕리(伊川郡板橋面明德里)에서 숨어다니다가 판교주재소원에게 체포된바 당시에 가장 의문에 잇던 이천면합리(伊川面[illegible]里)박모연(朴模涟)이도 삼십일에 이천서에 구금되야 범죄엇동한 조사를받고 잇다는데 이제사건의 내용사실을 들추어본다면 지금으로부터 삼년전에 룡포면호암리 유병헌이가 동리백신영(白信永)이라는 사람에게 유병헌의 소유토지 이천오백평을 시가삼백원에 매도한후 토지이전등기를하지안코 다시금 삼년전에 이천면 천안리(伊川面泉岸里)송태하에게 이천오백평을매도한바 원래 백신영이가 이전등기수속을 하지안코 잇섯든관계로 유병헌의 인장을어더다가 이천오백평만 이전하여야 할것을 유병헌의 소유토지인 전만여평과 답 팔백여평을 전부 송태하 명의로 이전하야 다시금 송태하는 이전등기수속을 하야 시가 일천오백여원어치를 겨우일천오백원에 매매한듯이하고 박모연의명의로 토지를넘기고는 송태하는 멀리도망하야 그대로 한것이라 한다 제로이던것인데 모처도드를바에 의하면 송태하의 모든죄상은 엽마간에 자산이잇는 박모연의교사를바다 명의의보수를밧고 범죄한후 송태하만 도망하면문제는업시 일천오백여원의 부동산이 박의소유가되리라는 데문에 업는죄로 저지른것이 지금에송태하가 체포되는동시 박모연이도 구속된것이라한다 이와가티 사기로서 도장을의용하야 유병헌의토지가 박모연의 명의로이전되엿다는것은 전권지처라 경성복심원에서 부정한등기라는 리유로 박모연이가 패소까지하야 유병헌의 명의로복구한것이라 바 파면배원하에 박모연의전의 죄상이 폭로되엿든 머지안타고 한다

水原遊園地計畫

貯水池의起工式擧行

實現되면一大發展을豫期

【水原】십여년전부터 수리조합 저수지가되느니 무엇을하느니하고 기간말사설계하기를 일이차가아니엿스나 결국은모다 수포로도라가고말은 수원저상류는근변에와서 다시공업용저수지 또는 수원상수도 수원지를 만든다느니하고 풍문에풍문을 전하드니 금번경기도에서 특히수원읍발전을 위하야농업용수와 유원지용으로 저수지를 만들게된것은 이미보도한바어니와 지난이일 오후삼시에 경기도토목과장이 당지에와서 기공식을 거행하엿는데 이저수지의위치는 일왕면하광교리(日旺面下光敎里)로부터 동면상광교리의 중간이고 수면면적은 사십정보며 저수지 제방의노피는 사십메돌(約六十尺)이나되는 대저수지로 소화십삼년말까지 준공될것이라한다 이와가티 대저수지가 완성하고 나서면 유원계의 부근일대로부터 고등농림학교 부근으로부터 상광교리까지 폭륙메돌(約二十尺)의 유원도로와 농업학교뒤산록으로부터 상광교리까지 폭어메돌의 농업도로를 신축하야 유람객에게 편의를 도모할터이라하니 이것이완성되면 수원읍은 경기도내에서 유수한유원지(遊園地)가 될것이라고 일반의기대는 다대하다한다

江華邑을中心으로 電信網擴充計畫

非常時局對策으로

【江華】비상시국에 처하야 비상설비를요함은 그시기의 적당한 사실로써 가장 긴급한바잇서 경성과 강화간 중요처가되여잇는 강화군 강화읍과 온수(溫水)방면의 전화선만을 갖고만은 시국에처하기 어려웟든바 지난삼십일부로 체신분장국(遞信分掌局)으로부터 관계당국과 각관계면으로 토지를밟게하엿는바 그는 강화읍을기점으로 양사면인화리 해안(兩寺面仁火里海岸)에 통하야 이선을가설하기로되엿다 교동도(喬桐島)에 가설할전제로한것이다 교동도민의 희얌은 말할것도업다 이것도 일단 완성되면 교동도 (喬桐島)에 가설할것이다 북지(北支)와 중지(中支)방면방 전화가설하는 관계당면에서는 전선주대신을 세울예정이라하며 관계각면장에게로 부로써 원조를 청하야 응원에 주력을도모코잇다한다 하는것을 최근에와서는 장률의 문재여부고 자기동자사용하므로 그들의사랑들의관나뮤 말할것도 업거니와 오고가는일반선객에도 조치좋으리만큼 만하얏고잇다한다 그러므로 전기와가티 지정의원 을선정하야 군당국에까지 지청 하기로하엿다한다

理髮料金引上

永登浦에서도

【永登浦】영등포리발조합 (永登浦理髮組合)에서는 각종물가의폭등으로 인하야 부득이 서내리발업자에따러서 지난일일부터종전보다 오전씩을 인상실시한다고한다

兩郡民에非難만혼 金浦江華間渡船

太高한船賃에態度도不親切

代表뽑아各郡에陳情

【金浦】김포군월곶면성동리 (月串面城東里)에서 강화군선원면갑고지로 건너다니는 도선업금은 제로 벌서부터일반의 비난이자자하든중 지난구월삼십일에 월곶면 사무소(月串面事務所)에서 각리구장 면협의원회가 잇섯든바 그회의석상에서 전기도선영업금문제와 도선개에대하야 불친절하다는문제와 도선영업자로서 길가에 잇는우물을 홀노사용한다는 세가지문제로 의론이비등하야 결국군당국에까지 지정하기로 결정하고 지정위원으로리기종(李基鍾) 조한구(趙翰九) 권재순(權載淳) 삼씨를 선정하엿다한다 그내용을듣는바에의하면 도선영업자인 월곶면성동리 류도유자랑 (柳道裕)은 유태문시대에 개인의명의로 그영업허가를어더가지고 오늘날까지 그영업을하고잇섯다한다 그도선영업은 일정의규정이 잇슴에도 불구하고 규정이외의 선가를밧는다는사실이잇섯는때 최근에와서는소(牛)한마리에 이십전의선가를 사십전을바드면서도 일반선객에대하야 불친절한것은 이루형언할수업다한다 그리고자 기수택부근에잇는우물은 그전에는 그부락사람들이 공동으로사용

緬羊의飼育激增

벌서千頭를突破

江原道當局도積極奬勵

【春川】남면북양(南棉北羊)의시정방침에의하야 강원도는 소화구년부터 면양장려에 진력하게되여 평강등세포(平康郡洗浦)에 도종양장(道種羊場)을두고 철원(鐵原)평강(平康)김화(金化)회양(淮陽)이천(伊川)화천(華川)등육부개군을 장려군으로 지정하고 군농회에서 도비를보조하야 접종기(種羊)의오를하여금 철저한장려를하게하야 일반농가로서그사육방법을 점차해득케되여 지금은 녕월(寧越)홍천(洪川)횡성(橫城)삼척(三陟)고성(高城)등칠개군을 제외한 각군은 자발적으로 사육하는 농가가 격증하야 예상이상의 성적을보이며 현재강원도내에는 약일천두가령의 면양이 사육되고잇다고한다

吉祥公普校運動會

【洪川】강화군길상공보교 (江華郡吉祥公普校) 에서 지난일일 오전구시반부터 동교운동장에서 추기운동회를 개최하엿는데 중 각관부터 운집하는 관중은 망대한운동장에 인사인해를 일우엇다 정각이되자 흥명악으로 분한 오백여명의 생도는 의기양양하게 입장하야 국기게양과 국가합창으로 개회되야 록군여 종목의 운동경기를 행하엿는데 합부형이유통은 일반관중은 다대

平康郡의馬鈴薯 四百萬貫을突破

氣候와土質上매와適好하나

販路開拓이大問題

【平康】평강군일원은 고원지대로 산업상에 주력하야 변한 허기로농도에 대하야 사계의전문가들로 하여금 연구에 연구를 거듭하야오던바 마령서 (馬鈴薯)재배에 적합한는질과기후가상당하게되엿슴에 군당국으로부터 일반농민에게 장려하얏는바 금변도에잇서 그재배면적이천정보에 대하야 사백만관(貫)이라는 수확을보게되엿다 비결의 일관칠전으로 환산한다면 년산액이십팔만원이라는 금액에달하고잇다 그러나이 만흔 마령서(감자)의소비용도를 작년도에볏추어본다면 일회에이 천오백관식 십회의 출하로 그 남어지는 년동의양식등으로 소비되는밧게 판로가 업서려지안는바 다 판로가 업서 보관하고 잇는바 연제 잇는 생산보다 소비가 문제되어엿서 생산에잇서서는 고심하고잇 다는바 쓴에 잇는 명년도에 그생산이 배로 되리라 보고 잇스나 판로가 개척 되어야만 유리하게전개된다면 평강발전상 산업상 열방한 문제이다 이에 군에서도 판로대책에 힘쓰고잇스며 그러나 장래에는 판로를 개척하도록 노력하고잇다 당국에서 그 유리하여진다면 마정 부업이 되어질 가능성이 잇는데 현재 군당국에서는 전분공장 설립계획중 이라 하야 일본에대한 정책으로 추진 노력중이다 판로를 개척하게 된다면 유망하다고 한다 이에 관하여는 정착 설치를 하기 어렵다고 하나 일반은 일쓰 바라고 잇다 한다

商工業에從事하는 店員에게講習會

店主의推薦者約百名을募集

十二日間府民館에서

경성부에서는 오는이십일부터 삼십일일까지 열이틀동안 매일오후여섯시로부터 세시간동안 부민관소강당에서 상공업에 종사하는 점원을(商工從業員)들을 위하기로되엿다 현재 상공업에 원칙적으로 보통학교나 소학교의 졸업정도로 점주(店主)의 추천이잇는자 약일백명을 모집하기 되엿는데 지원은 오는십일까지 이며 청강은 무료이다

電報配達勞賃獻金

【金浦】김포군 양촌면 양곡리 (金浦郡陽村面陽谷里)사는 림주구(林柱九)라는 소년은 현재 김포우편소 전보배달부로 근무하는 중인데 자기의 배달해서 밧은 노임중에서 적십전을 국방헌금에 보내달라고 지난일일 김포경찰서에 기탁하엿다 한다

郡內外卄餘團體의 對抗競走도盛況

溫泉公普校運動會

【牙山】충남 온양온천 공립보통학교(溫泉公普校)에서는 지난이일에 온양리 경남학교운동장에서 추기대운동회를 개최하엿는데 각지로부터 쇄도하는 군중은 무려만여명을 헤아리여 동대회에서는 특별히 군내외로 각학교단체와 각관공서단체로 이십여조나 참가하여 통벼미를 경주하게 되엿는데 오가(吳可)보교가 우승하고 관공이단체에서는 도고소학교에서 우승하엿다는데 당일의 정적은 연이어졋하다고

伊川公普運動會

【伊川】이천공립보통학교에서는 지
나간 일일 운동회를 개최하엿다 하며 재래로 학부형이 일층 만흐며 성적은 양호하엿다

뿐아니라 [illegible]

鄕生側 一着 鐵山郡吉祥普 校 二着 仁州普校 三着 陰 暗普校
官公署側 一着 中浦消防組 二着 道高消防組 三着 溫湯 警察署

八萬키로의 軍用藁買入

【滿州】 청주군내에서만 사십만 키로라는 청주군농산물고량(滿州郡糧秣廠)의 요구지령에 해당하는 다량의곡초(藁)를 군마사료(軍馬飼料)로 매입하리라는바 그영향이 제일(製叺)제작(製繩)으로 근근연명하는 극빈자들에게 넷처리라고한다

伊川三業組合 時局認識强調

【伊川】강원도이천군군내 이천삼업조합(伊川三業組合)에서는지난이십오일오후일시부터 이천공회당에서 도회의원송구환(宋龜煥)어천서사법주임최홍걸(崔弘吉) 삼씨를초청하야 비상시국에 잇서 일반조합원에게 시국을 인식케함이 무엇보다 급무라는데에서 시국강연회를 개최하고 오후오시에 성황리에 폐회하엿다는데 당일은 특히 조합원들이 자발적으로 거출하야 헌납키로하고 더욱히 병중인 조합원들이 위문을하는동시에 출정하엿던 거생들도 헌금을거출하야 일반에게 만은 감동을 주엇다고한다

伊川郡木炭組合 第三回評議員會

【伊川】강원도이천군본관개량조합(伊川郡木炭改良組合)에서는 저난이일오전구시부터 이천군청회의실에서 조원자군수강희(康熙)씨 주재하에 제삼회평의원회를 개최한바 의안은다음과가든다
一、昭和十二年度伊川郡木炭改良組合收入支出豫算追加更正의件
二、伊川郡木炭改良組合檢査手數料徵收規程改正의件
三、伊川郡木炭改良組合事務規定決定의件
四、伊川郡木炭改良組合給與規定決定의件
五、伊川郡木炭改良組合職員退職死亡賜與規定決定의件
六、伊川郡木炭改良組合炭倉檢査規定決定의件

壽松公普運動會

시내수송보통학교(壽松公普)에서는 작년를행히 회재를다하야

中堅靑年講習會

葛山溫泉에서開催

【伊川】강원도이천군에서는군내 농촌의물지도장 만전을 다하야 농촌진흥사업에 철저한박진을하수 립하야 중심인물교양상 철저한 훈련을 다한다는바 지난이십칠일부터 이십일일까지는 이천공보교에서 삼십일부터 일일까지는 갈산온천(葛山溫泉)에서 중심인물강습회를 개최하엿다는데 강습과목과 강사는다음과가다
一、中心人物의信念强調 康郡守
一、國體觀念의明徵 金鶴鳳
一、更生指導部落自主自營과本運動의關係及更生三目標實行에對한 旣將實績批判檢討 宋鋼鉉
一、田作改善에對한方針 全德鉉
一、普通農事指導方針 全德鉉
一、肥料製造及管理法 朴瑞鎬
一、養蠶指導의具體方針 尹鵬淳
一、畜産獎勵에對한意見 加志木
一、時局과國民의覺悟 崔弘吉

皇軍慰問金

講習生一同醵金

별항보도한바와가티 이천군농촌중심인물강습회에 참석하엿든 강습생일동은 오원사십전을모와지나사변에 출정한 황군을위하야 위문금으로 보내기로 하엿다한다

金泉地主懇談會

【金泉】경북김천군에서는 지난 시월이일오전십시부터 군회의실에서 이백여명의 지주를모아가 지고 ... 원동의으로 송치하엿다고한 다

應召軍人家族의 慰安音樂會開催

本報永登浦支局後援으로

七、八兩日間繼續

【永登浦】지나사정을 위하야정의의 총검을들고 북지와 중지에 저나에서 항하든곳마다 전승의 봉고연(捷凱報)을 휘날니는 황군의 연전연승으로 우리는 에 각가지로 패보를들 려주든에게 경기적되단 연장을 어 남짓이 위안의 국방부인회 영등포분회(大日本國防婦人會永登浦分會)의 주최와 제국재향군인회 영등포분회(帝國在鄕軍人會永登浦分會)와 조선일보 조선신문 동아일보 경성일보지국후원하에 그들의 봉사자에 감사의뜻을 표한다 물론 장사군인의 가족위안을 목적하고 연음악회를 개최하기로되엿다 그들 에게 위안을줄 목적으로 연음악회를 오는칠일과 팔일 영등포연예관 (永登浦演藝館)에서 개최하기로 되엿다 위안공연에 출연자는 모두음악가와 일류 음악가로 이 대서비를 예상하는 동시에 일반 관중의 만장을 예상한다고한다 고잇는 일반시민들에게 대하야단 만흔 관람을 바란다 한다

長篇小說 花冠 【65】

李泰俊 作
金奎澤 畫

꿈의일기 (一)

황정하와 날이 된 배일현은 저기가 몸을 일우킨 자본가(資本家)의 모든 회정에서 또한 날이 되엿다. 황정하아버지의 주식점(株式店)에서 청장을 한것은 물론 모든 사람 모든 상점 회사들과 대차관계 (貸借關係)를 청산하엿고 지금 (地金)과 중권(證券)과 주석방(寶石)등이 하나가지고잇던것까지 다처분하엿다. 생활을 돈으로 만드러버리엇다. 아즉까지 가지엇던것은 세간까지도 모다 팔어먹엇다. 수판을 노코 장부에 숫자를적고 하면 책상까지도 업새엿고 그 책상우에 차혀던경제에 관한 모든 책들까지도 한권도 남겨두지 아녓다. 전화도 파렷다. 철궤도 파렷다. 예금도 만은해 으로 옴겨노코 그예금통장 하다지엇다. 그러나 달은 너하나 망이다. 나는 네 하나의 달울한 날로 나는 인생의 아름다운 저녁생활 꿈의 생활 동경의생활을 발견한것이다 나는 너를 따기위해 예까지 어 업엇것이다 너를 따기위 해 주저하거나 타산하는 일 어 업것이다 너를 어두면 나에겐 다시 아침이 올것이 요 너를 엇지 못하면 나의 아픈 영원히 밤이 잇슬뿐이 다。」

일현은 우선 일금일만원의소절수를 떼여 동욱이가 다니는 학교에 던지엿다。 무론 조건을 부처 내여노은 엇은 업다。 그러나 일만원은 일만원의갑서 엇서야 한다。 그는 어느 연극단(演劇團)의 남배우 멕사랄을 산다。 사설탐정사원(私設探偵社員)한사람을 산다。 남배우의한사람을 먼저 내세운거이 그중매가 사진을 가지고 와던 여형군이엿다。 동욱은 어느의 전을 마치고 제대에서 학의웃는 비중여리는 바람에 사진에인불어 여청수한 빼람에 잠간 마음어 움직엿섯으나 사실은 의학점문학교는 드러서도 못본 어느극단의 남배우엿다。 이혁군이란 이를부터 유령이엿다。 동욱의 눈이 무심히 차던지지는 못할 만한 미남자에다. 그럴듯한 자격을 부처 드려대엿다가는 저쪽의 마음이 동할만하면 차던 지고 차던지고해서 동욱의 자존심을 하짓 허무러트려 노흘 작정이엿다。 아닌게 아니라 어 형군이란 그 유령에게바든 연 물감밧은 버단가른 동욱의 자존심에 여간 큰상채기가 아니엿다。 배일현은 멀리안저 빙긋이 만족한 우슴을 지엇다。 그리고 동재번의 남배우를 곳게 속해 내여세웟다。 그는 아직이 좋은 드러내지 안엇스나 그동 옥이네집 골목에서 어정거리다 번지를 뭇는회색양복의 청년이 그엿다。 그리고 탐정사원을 식혀서는 동욱이네 집안형편을조사하게 하엿다。 그리고도 어느 좋게 동욱이네 행랑어멈 내외를 다 비밀리에 매수하여노핫 다。 후서라도 자기모르게 다른 곳과 혼담이 생길가 해서이다。

『×월×일 처음은 아파트의 저녁, 고 요한 저녁이다。 나에게도 오 래간만에 저녁이 온것이다。 나는 최근 칠팔년 동안 소 에기 속에서 덤비는 추수꾼 들처럼 정신업시일하엿다 내 추수는 끗이 낫고 이제 쉬일 저녁이 온것이다 아름다운 저 녁에 오는것이다 일하는 낫도 즐겁지는 밤이 업엇던 나에게 오 로지 저녁의생활만이 열리는 것이다 저녁하늘은 아름답다 별빛이 잇고 달의 여왕이 엇 다 아름다운 꿈은 얼마든지내 어머엇다。 입동욱! 너는 내 저녁하늘의 달이다。 바를월훈

작해진다。

첫날 생활에서 장부를 정리하 듯 새생활의 일기를 쓰기 시 작해진다。

하기 조흔 덕수궁(德壽宮)가까 이 아파트의 방하나를 어든것 이다。 그리고 그날저녁부터 그 ...

陽德院 第四回 中朝鮮庭球大會

▲期日 十月十日午前十時
▲場所 明德公立普通學校運動場
◇主催 明德陽德院靑年團
◇後援 朝鮮日報陽德院分局

性器絶對强化劑！

醫學博士 中井先生 創製

性慾學界의 大權威인

醫學博士中井先生께서

多年苦心研究하든結果

生殖機能絶對强壯劑ホルモーゼ

를遂發見創製함

老少男女를 勿論하고 人生幸福에 關心을가진사람은모름즉이 多年間研究하야 完成創製의大業에 成功한性慾學界의하나밧게업는 大學者中井醫學博士의말을드르라。아래博士의말슴을記錄함(係)

研究創製者 中井醫學博士談

ホルモーゼ(Formose)는余의多年苦心研究의結果完成한純性홀몬劑이다 ホルモーゼ는東洋固有의 哺乳動物의臟器中에서生殖腺홀몬의『엣센스』(Essence)를 化學的으로抽出하는데成功한것이다 ホルモーゼ의特長은人體에잇서서의生殖腺의內分泌作用을亢進식히며生殖器障碍를活潑化식혀서 生殖器機能作用을復活旺盛케하는同時에 活潑한 作用을持續식히는데偉大한効果가잇는 것을 發現하게되엿다 ホルモーゼ의 服用에依하야 性的不滿을一掃하고 衰弱한元氣와精力을어더心身共히完然히絶머지며 人生이再春하야젊어지는人生歡喜를把握하야써 人生의 幸福을滿喫할수잇슴을絶對로보증 어疑心치안는바이다 生殖器障害에 苦惱하는者와精力의增進을바래는者는 男性、女性을 勿論하고반듯이本劑의 服用이 가장肝要할것이다 以上

人生이늙는理由

人生이늙는理由는 體內에잇는生殖腺『홀몬』(內分泌)이減退하기때문이다即다시 말하면 性慾이減退하면 할사록人生은 빨리늙는것이다그럼으로 體力에『홀몬』이 充滿해잇스면靑春의 幸福을맛볼은勿論늙지도 안코또늙은사람은 젊어지고同時에 靑春時代와가티人生의 歡樂을맛볼수잇다 靑年의體內에『홀몬』이 缺乏함은人生의自殺과갓다 또산송장과무엇이다르랴 男女老小를 勿論하고 體內에『홀몬』의 補充이야말로 生命線이다

靑年

人生의最大幸福期에잇는靑春時代에性慾不足性器發育不全早漏不能症生殖器故障陰萎等으로 男性은女性의게女性은 男性의게 서로 不滿을줌은勿論이고自己自身이 恒常快感의幸福을엇지못하는男女는百發百中

老年

四十以上에벌서早老症이생겨서 異性의단맛을못보고 늙는것만한탄하는분들은 服用二日이면更少年의깃뿜을 엇게되며 精力이强하야지고記憶力이强하여 집니다

房事過度

로恒常머리가무겁고記憶力이업서지며頭痛이나고 憂鬱症이나고神經衰弱이되는분은服用하면할수록 完快하여저서人生의幸福을맛보게됨니다

服藥報告實例의一部

服藥三日재性慾이充滿 朝鮮平北慈城 金景瑞
生은三十一歲의 男子이온대女性을對하야도아무性感을엇지못할뿐더러無理로性慾을일으키면 곳머리가무겁고 하야 女性을關係하면苦痛中에 또는머리가아파집니다 中井博士의藥을 번쩍내여 服用하니 머리는깨끗해지며 삼日재에는性慾이倍前하여집니다 또六〇錢만곳보내 주소서

房事過度疲勞症이完快 滿洲國帽兒山 李寬龍
저는房事한어善寢이면 終日토록머리가 아푸고其後도머리가數日間式무거워서하는일도잘못에 안부터서十餘年을 苦心하든次朝鮮日報社廣告를보고 研究所에서發賣하시는 中井醫學博士회 藥ホルモーゼ 二十日分九圓어치를請求하야服用하엿드니

一週日服用하니마음도젊어저 朝鮮京城府城北町四六 柳喜暻
차츰차츰 머리무겁고아푸기가 完快되여서近來는아주 머리가깨끗합니다 또一個月分을 注文하오니곳보내주시기를바라나이다

賞ホルモーゼ를 一週日채服用햇드니 性慾이倍前하여지고 四十이넘은나로서心身共히 二十代의靑年時代와갓소이다 其間은威妻와 同房하면四五日은氣運이업고 머리가 무겁고하드니 其藥을服用한지一週日어되니 全然그런症勢가업서지며 性慾이旺盛하여집니다 못그러운말이지만同房이자저집니다 後日또注文하겟나이다

代理店
京城 南大門通二丁目 株式會社 木村 丹平 東京 大阪 本町一丁目 新井藥房
京城 本町一丁目 大東 平野町 [illegible]
大阪 東區道修町二丁目 高橋盛大堂
大阪 西區 [illegible] 藥房
大阪 京城 心齋橋筋 小林 大藥房

ホルモーゼ는어떤病에百發百中인가 左記諸病에 百發百中 어다 써보면안다

ホルモーゼ (FORMOSE)의 適應症 (男性用)

陰萎(不能症)早漏、遺精、夢精、健忘症、生殖器發育障碍、兒童樣生殖官能耗弱短小症、性慾減退、早老症、更年期障碍神經衰弱、憂鬱症、自瀆障害、毛根發育不全에依한頭髮稀薄脫毛症

注文方法 藥書로 申込次第代金引換으로보냄니다 藥價 十日分四圓八十錢 二十日分九圓 一個月分十三圓 先金注文은 送料無料研究所負擔 代引은送料四十二錢

東京市荷島區東三丁目十八 國際ホルモン研究所 振替口座東京一五一九四〇番

ホルモーゼ

棉花、羊毛에關한 輸入制限率決定

木材는建築制限併行

【東京電】商工省에서는 輸出入品等臨時措置法에 基하야 棉花、羊毛、木材等의 輸入制限을 行키로되어 過般來 關係各省과 輸入制限數量의 協議를 行하얏는데 決定되엇스므로 各其關係業者에게 內示하얏다

그것에 依하면 棉花는 國內消費數量의 二割五分、羊毛는 國內消費數量의 四割에 相當한 數量의 輸入을 制限키로 되엇다 또木材에 對하야서는 目下輸入制限의 對象이된 品種에 對하야 用途別로 調査中인데 近日中 成案을 得할터이며 當局에서는 木材輸入制限과 關聯하야 建築에 許可制를 布하고 一定限度以上의 建築을 禁止하고 輸入制限에 依하야 招來될建築木材騰貴를 抑制할 意向으로 硏究中인데 成案을 得하면右에關한省令을公布할터이라한다 그리고棉花 羊毛 木材에對하야이것을 具體的으로보면 如左하다

棉花 十二年度의 國內棉花需要高를 一千三百萬擔으로보면 輸出用은 右의約六割 國內消費는 約四割에相當하다 輸入制限을 受할것은 國內消費의 二割五分임으로 約百三十萬擔 卽全體의 一割程度이다 輸入制限을 行하는同時에 棉花의 再輸出은 禁止키로되엇다

羊毛 輸出向製品의 原料洋毛一個年十五萬俵乃至二十萬俵 國內消費는 約六十五萬俵로推定하고 이四割 卽二十六萬俵를制限한다 그대신으로 代用纖維의 混紡을 强制키로하고毛布、紡毛製品、서-지、毛織物等에對하야서는 各其品質에應하야 二割程度의 代用纖維의 混用을命令할터

木材 建築用木材中 輸入品은 高級奢侈品으로 輸入을禁止하고 下級住宅用建築材는어떤程度의 輸入은認한다 此建築材의 消費統制를行키爲하야서는 輸出入品 臨時措置法第二條에 基하야 商工省令을 公布하고建築에許可制度를布한다

本格的出超

今後問題는油와鐵 第三四半期까지貿易

戰時體制下에잇서 가장 注目되는 本年의對外貿易은 九月末까지에 七億四千四百萬圓의 入超를 記錄키에 至하얏는데 第三四半期를 經한 九月下旬에 至하야 本格的出超를 示하기에 至하얏다 이제 初年以來 九月末까지의 大勢를 보면 輸出累計는 廿四億六千萬圓으로 前年보다 四億七千五百萬圓(二三、九%)의 增加에 當하야 依然 堅實한 伸力을 表示하고잇다 輸出品目中 主要品目에 就하야 前年과 比較해보면

纖維物 十九億九百萬圓(推定)四億二千萬圓으로 比前年同期八千四萬圓(四%)減少이나 七千萬圓(二〇%)의 增加이오 ▲生絲는 三十四萬 二千擔으로 九千擔(三%) 億三百萬圓으로 四千七百萬圓(一八%)의增加이다

▲綿織 食料品은 一億八千六百萬斤、六千三百萬圓으로四千四百萬斤(三二%)一千萬圓(二〇%)의 增加이며 ▲玩具는 三千百萬圓으로 四百五十萬圓(一七%)의 增加이엇다

×

다음으로 輸入累計는 三十一億四百萬圓으로 比前年同期十億九百萬圓(四六%)의 激增이나 이增加額의 約三分二는 棉花、羊毛、原棉油、揮發油、鐵、機械類의 大品目의 增加에依하야 占하고 右六品目以外의 增加率이 三九%인데對하야 大品目合計의 增加率은 五七%에達하고 其中棉花、羊毛는 本年에關한限 이미고개를넘어 今後는 相當히 減少될것임으로 問題는 他의四品特히 原棉油、揮發油、鐵의輸入의 增減에달렷다

×

以上에依하야보면 輸入은將來必要品의 增大에依하야 他商品에 어떤程度의 壓迫을未免이나 去益輸出增進이 急務인此際輸入抑制에도 充分히그關係를 認識하야 一般的으로보면 國家統制가 强化되면될수록 貿易政策의 適否에依하야 貿易全般이受하는 影響이클것으로 政府는 恒常大局的見地에서 貿易政策을 遂行케될바라고잇다한다

新米의移出力 一千萬石以上

米穀自治管理法發動은疑問 買上强化로平均移出

第一回朝鮮米收穫豫想은 二千四百七十五萬石으로 未曾有의豊作이 發表되엇는데 이에依하야推算하면 明米穀年度의朝鮮米內地移出은 一千萬石에 達하리라고보인다 卽最近七個年間의生産高와 移出高를보면 如左하다 (單位千石)

年	前年持越	生産高	移出高
昭和六年	[illegible]	[illegible]	[illegible]
七年	[illegible]	[illegible]	[illegible]
八年	[illegible]	[illegible]	[illegible]
九年	[illegible]	[illegible]	[illegible]
十年	[illegible]	[illegible]	[illegible]
十一年	[illegible]	[illegible]	[illegible]
十二年	?	[illegible]	?

卽 過去의移出最高記錄은 昭和九年의 九百八十四萬石이엇는데 이해는 昭和五年의大豊作에 다음가는豊作으로서 本年은보다以上의豊作임으로 이로써推定하야 一千萬石은 不下하리라고推測된다 今年은 內地、臺灣共히豊作이오 一千萬石의 朝鮮米가 內地에流出되면 內地米價에의影響도 不少하겟슴으로 總督府에서는 極力으로 朝鮮內의統制를策코잇는데 現在의米價動向으로보아 米穀自治管理法의發動은 疑問視되므로 結局政府買上의强化에依하야 極力移出數量을抑壓하는同時에 正租短期貯藏의勵行에依하야 月別平均이되게할 方策을取하는以外에 他方途가업다한다 政府買上에就하야서는 米統法에依한 調節買上外에 過般賣却한 政府米의 買替及米穀應急法에依한 一百萬石買上이 問題인데 此等을通하야 적어도 三百萬石의 買上이 實現되지안코는 統制效果는 疑問이라한다

正租百十萬石 短期貯藏決定

總督府農林局에서는 米穀短期貯藏補助로서 十一年産米에對하야 正租一石當六十五錢 玄米一石當一圓三十錢을 交付하고 結局正租四十萬石 玄米三十五萬石에 達하얏는데 十二年産米에 對하야서는 正租百十萬石에 限定하고 그貯藏場所도 米穀統制組合倉庫 農業倉庫正租簡易倉庫에 限하며 開港地의倉庫入庫正租에는 補助를支給지안키로되엇다

有馬農相參內 米收穫豫想上奏

【東京電話同盟】有馬農相은 四日午前十時三十分宮中에 參內하야 天皇陛下께 拜謁하고 第一回米穀收穫豫想을 上奏同十一時 三十分退下하얏다

米特割輸送 殘四萬噸消化難

朝鮮運送의 朝鮮米特割輸送은 九月三十日現在 一萬九千七百噸에 達하얏는데 本年十二月二十五日까지의 責任噸數六萬噸에는 아즉도 四萬噸이 남어잇슴으로 新米出廻期에 入하야도 남어지 四萬噸을 消化키가 困難視된다 輸送의 不成績은 鐵道輸送制限에 主原因이 잇는데 이外에 鐵道沿線에 有力米商이 잇지아니한 地方業者가 不利한點도잇다한다

各米取引所 九月中賣買高

九月中 全朝鮮米穀取引所의賣買高는 當限四萬五百石、中限百十九萬三千二百石、先限三百八十八萬九千石、合計五百十二萬二千八百石으로 前年同月에 比하야 三百三十五萬七千二百石의 減少인데 이것은 當限賣買가停止된때문이오 그內容은如左하다 (單位百石)

	九月中	前年同年
朝取	[illegible]	[illegible]
群山	[illegible]	[illegible]
木浦	[illegible]	[illegible]
大邱	[illegible]	[illegible]
釜山	[illegible]	[illegible]
合計	[illegible]	[illegible]

資金調整法 十日頃施行

臨時資金調整法의 朝鮮施行은 五日頃勅令으로써 公布함과同時에 府令으로써 施行細則을 公布할豫定인데 諸種準備로 多少遲延되어 十日頃으로되리라한다

朝鮮電力 營業開始

朝鮮電力會社는 十月一日부터營業을 開始하얏는데 同社는最初는 資本金一千萬圓으로 設立되엇스나 昭和十一年十月三十日 江原道開發會社와 合倂하고 資本金三千萬圓(拂込一千二百五十萬圓)으로되엇스며 昭和十年五月十七日電氣事業經營에 許可되어同年七月一日創立 同十一年五月二十三日寧越火力發電所工事施行認可 第一期工事出力五萬키로왓트로써 施工하야 同年七月十一日送電線路及 變電所工事가認可되엇슴으로 大邱、大田、江景의三送電線路大邱、大田의 兩變電所工事에 着工하고 本年九月까지에 完成하야 十月一日부터 營業을開始키로된것이다

▲事業概要

一、南鮮電氣事業者及特種大口需要者에게 電力供給 江原道內의 電燈動力供給

二、江原道特히 東海岸地方의産業開發

三、三陟開發會社의 經營投資(三陟炭鑛及電氣化學工業等)

四、三陟鐵道會社의經營投資(江原道東海岸의 交通運輸와 港灣建設)

五、江陵電氣會社의 經營投資

六、南朝鮮水力電氣會社의 經營投資

七、未開發水力의開發과 水力發電所의新設

▲設備概要

一、寧越炭鑛每年二十萬噸乃至四十萬噸採掘 延長十三키로의架空索道에 依하야 火力發電所에送炭燃料에供給

二、寧越火力發電所 第一期工事 出力五萬키로왓트(昭和十二年九月完成)第二期工事 二萬五千키로왓트(昭和十三年十月完成豫定)

三、送電線路 大邱、大田各十五萬四千볼트江景、守山、三陟各六萬六千볼트 旌善 二萬二千볼트

四、變電所 大邱變電所 出力三六、〇〇〇KVA(大邱、釜山方面供給) 大田變電所 出力三〇、〇〇〇KVA(大田、群山方面供給) 北三(三陟)變電所 出力一〇、〇〇〇KVA 其他六千키로乃至五百키로의變電所七個所設置

例年보다半朔일게 新米鐵道便出廻

水仁、京東線에四千噸

本年의米作은 二千四百七十五萬石으로 未曾有의豊作이 豫想되는데 新米의 鐵道沿線出廻가 例年보다 半個月以上이나 일은現象을 示코잇다 卽一兩日前부터 水仁線、京東線沿線에出廻한것이 四千噸에 達하는데 海港地精米側의 拂下米에對한 入米用으로서의 準備로보인다

商工從事員 第六回講習會

◇…廿日부터開催 京城府에서는 商工業從事員資質向上의一助로서 每年講習會를 開催하고잇는데 其成績이良好하야 多大한好評을 博코잇슴으로 今年도 第六回商工從事員講習會를 十月二十日부터 十一月二日까지十二日間 府民縮小講堂에서

三陟開發出炭 三年間百萬噸

朝鮮電力系三陟開發會社는 三陟所有炭鑛區 三十二鑛區(推定埋藏量約一億噸)에 對하야 十一年五月부터 採鑛準備에 着手하고 이미 二十二坑口를 開坑하얏는데 昭和十三年十月三陟鐵道의開通까지에 年産二十萬噸의 出炭을 豫定하고 昭和十六年까지에 百萬噸以上의 無煙炭을 出炭할 豫定이다 電力聯盟에對한 賣炭量은 決定치안코 右無煙炭에依하야 發電과石炭窒素工場의 電源에充當하리라한다 開催키로 되엇는바 定員은 約百名이오 聽講料無料、希望者는 十八日까지에 京城府勸業課에申請하라한다

現株店認可制 朝取도大贊成

現株店의 認可制度는 其後機運이 熟하야 總督府에서도 目下愼重立案中인一方 朝取及 取引員組合에서는 가장積極的으로 贊意를表코잇다 特히 證券取引員方面에서는 朝鮮의 現株放資가 投資의域을 버서나서 投機化한 一因은 現株商이 一般投資家를 毒害하는商策에 操縱된것이 不少한點을 痛感하고 잇서 朝取證券部와 呼應하야 取引所에 賣物取引에依한 公正化를圖하려는

新田氏談 實物取引의健全化를爲하야 現株店許可를 實施코저 準備中인데 對하야 朝取實物市場賣買會會長 新田義民氏는 如左히말한다

當局의 實物取引市場化에 對하야 우리當業者는 그에贊意를表하고 順應할方針이다 實物取引의 市場化라함은 그賣買價格을 市場에 公表하는同時에 그委託手數料도 旣定率에依하야 行하게될것으로 從來의 弊害가 除去될것으로 確信한다 當局의許可를受하야 局에 臨하야잇는 우리는 投資家를 爲하야 公正한取引을 行하고저努力中이다

起債市場의 打開도不遠

【東京電】最近一般으로 金融은緩慢하는데 十月에는 政府의 短資도 異例의引緩裡에 越月하얏는데 諸支拂이 本格化하고 그結果 緩慢의度가 濃厚하겟슴으로 이情勢가 順調로나가면 起債界의 打開도 不遠하리라한다

上半期會社業績 依然好調繼續

興銀調査 軍需景氣反映

【東京電】興銀에서는 一日 昭和十二年上半期의銀行會社의 事業成績에關하야 一四三七社에對하야 調査한結果를 發表하얏는데 當期의業績은 景氣의一般的上昇에依하야 依然히好調가繼續되고 大勢上 上昇傾向으로서 그收益力이 顯著히向上하야 近年에업는 好成績이엇다

이것을具體的으로보면 一、四三七社中 利益會社가 一、三七九社로 그利益金總額은 六億六千九百卅六萬圓、缺損會社 五八社、그損失額 二百六十六萬圓、差引 六億六千六百七十萬圓의 利益을示하얏다 그러나 利益金의 增加率이보다 拂込資本의 增加率이 다컷슴으로 對拂込資本利益率은 昨年上期의 一一、二%에 對하야 今期는 一三%라는 近年未曾有의高率로 躍進되엇다

當期의 利益配當의 狀況은 對拂込資本配當率은 前期의七、六%로부터 七、八%로 〇、二%가 上昇되엇스나 利益金에 對한配當金의 比率은 前期의六割五分四厘에 對하야 六割五厘로 低下되엇다 이것은 現時社會情勢에 對한配慮와時局景氣의 特殊性을警戒하고 一般으로는 自制한 結果이다 今期에는 特히 收益率이 顯著히向上한것은 商業、取引所、證券、海運、纖維工業、皮革、護謨、鐵鋼、硝子等이오 收益率二割以上을 示한業種은 製糖業、證券業、貯蓄銀行、商業、製革業、釀造業、金屬工業의 七種이다 이제各業種別에依한 利益處分率의 對前期比較詳細는 如左하다 (單位%)

業種	拂込資本利益率 上期	拂込資本利益率 前期	配當率 上期	配當率 前期
特殊銀行	一三·九	一三·七	八·三	八·〇
普通銀行	一〇·四	九·七	五·七	五·七
貯蓄銀行	二三·五	二四·七	七·一	七·七
信託業	一四·三	一四·〇	五·三	五·〇
取引所業	一六·四	一〇·〇	一〇·四	七·九
證券業	二四·四	一七·六	一三·六	一四·八
電力業	八·八	八·八	七·四	七·三
瓦斯業	九·八	九·九	八·六	八·六
鐵道業	六·〇	五·九	四·九	四·七
運輸業	一三·五	一〇·一	六·九	六·七
海運業	一四·一	八·六	五·五	四·二
紡績業	一九·八	一六·二	一三·四	一二·二
毛織業	一五·八	一五·〇	一〇·四	九·七
人絹業	一三·八	一三·七	八·八	九·〇
製麻業	一一·九	一〇·六	八·八	六·九
鑛業	一四·七	一三·七	八·六	八·六
窯業	一七·三	一〇·六	八·七	八·一
化學工業	一三·九	一三·九	七·九	七·四
金屬工業	二〇·二	一六·七	八·二	七·八
機械業	一八·一	一八·三	九·〇	九·四
造船業	一三·九	一〇·三	六·五	五·六
製紙業	一六·二	一四·四	九·七	六·三
護謨業	一七·〇	九·四	一〇·〇	六·三
製粉業	一四·三	一五·三	九·五	一〇·七
製糖業	二五·九	二五·四	一〇·六	一〇·九
製藥業	一三·六	一三·〇	七·二	七·一
釀造業	二〇·九	一九·一	一二·四	一二·二
製革業	二二·五	一七·一	九·八	八·六
水産業	一三·八	一三·八	九·九	九·九
雜工業	一八·四	一七·四	一〇·三	一〇·六
土地建物	四·八	一二·九	一三·五	一二·九
倉庫業	一三·三	一三·九	一二·一	一二·〇
商事	二一·七	一六·七	一三·一	一三·六
雜業	九·五	一一·一	六·三	七·九
各事業綜合	一三·〇	一一·二	七·八	七·六

經濟界消息

○高周波重工業、富山工場=日本高周波重工業의 富山縣、新湊砂鐵製鍊工場은 日本電力의受電許可가 遲延되엇스나 十八日火入을行키로 決定되엇다고

○朝取仁川支店에常務董事 朝鮮取引所의 仁川支店은 平岡支店長이 모든 事務를 統轄하고잇는데 過般仁川米豆取引所와 合倂한 緊急事務를 處理할 事件이 發生할境遇、原役責任者가 仁川에 잇지아녀 諸種의 不利不便이 잇스므로 總督府로부터 常務原役의 仁川駐在希望이잇서 朝取에서도 그方針下에 目下人選中인데 來十二月 定時總會에 諮하야 實現할모양이라고

今日의市勢 (四日)

株式 環境良化 暴騰

前場暴騰 休日前 反撥의 뒤를이어 今朝는外電低에도不拘하고 東京、大阪의一齊夜放高를 入하야 東新一圓十錢高인 百四十七圓、鐘新四圓四十錢高인 百三十六圓八十錢、大新一圓十錢高인 八十二圓、日産一圓三十錢高인 六十九圓十錢에 寄付後 高價엔 利喰物이나와 東新은百四十七圓에 갓다가 五圓五十錢、鐘新은 二百三十七圓五十錢에 갓다가 四圓九十錢、日産六十八圓九十錢에 갓다가 六圓七十錢、朝新 三十圓五十錢으로 反落大引

後場堅强 後場은 東新十錢高인 百四十五圓六十錢、鐘新二百三十四圓九十錢으로 寄付 後 三時頃東新百四十六圓、鐘新二百三十六圓으로 再反騰하얏다

國債 金融樂觀 續伸

【東京電話同盟】金融의 前途樂觀乃至 株界의 好調에伴하야內地債는 約五錢乃至 十錢가량續伸이고 佛貨債도 十錢가량買進되고 實物도 賣買閑散하나 一般으로 底堅推移가업고 米貨는 傍觀이엇다

▲甲號五分一〇一、七〇▲二回四分一〇一、六〇▲二十一年物九八、〇五▲二十三年物九八、三五 佛貨四分一九六、一五

期米 買氣優勢 反撥

前場反撥 一休今朝는 滿洲期先限三十圓九十九錢인 大阪初三十圓九十九錢인 大阪初에는 保合의 猛烈한 賣買로 十一丁反落으로 四十三錢인 四丁反高 八圓五丁反高買擴하고 當日先限은二圓三十錢으로 一先限은二十三圓三十錢인 四丁高로寄付 七節二十八圓三十六錢인 四十錢인

後場續騰 後場은 二十八圓六十九錢에 十七丁高로寄付 後 六十八、九錢에往來하고 五節六十五錢이엇다

戰勝人氣再燃 國際憂慮一巡

北支戰況은 드디어 德州城을 占領하야 山東省으로 進出하고 上海의 戰線도 街道擊破에 成功하는等 連戰連勝의 躍進을繼續하고잇스며 다시上半期의 各事業會社의 業績은 近年稀有의 好成績을示하고 貿易의 本格的出超等을好感하야 買人氣를刺戟하야 今朝는 諸株一齊히 急反撥을 演하야 東新은 百四十七圓錢新은 天津工場의 回復曙光을 加味하야 二百三十七圓五十錢에 뛰고나서 高價警戒로 更强이엇는데 이미 日支事變에 對한 聯盟總會結果憂慮 英米等의 日貨排斥等 國際關係의複雜化는 이며織込하엿으니 戰局展開와아울러漸騰步調로移할 形勢로보이엇다

和戰兩方投資

資金調整法에依한 影響이 市勢에 織込되엇다고는하야 만은 이에對한 市場의 警戒人氣는 依然持續되고잇는터로、時局株는 此際目進하야 減配를

米豫想發表와 市中觀測區區

朝鮮米作의 第一回豫想은 二千四百七十五萬二千餘石으로 昨年에 比하면 五百三十四萬一千餘石의 增加를 示하고 昭和五年의 實收高에 比하면 六十一萬八千六百餘石의 增加를 示한 未曾有의 大豊作을 告하고日本

市場六感

株……戰勝보다 國際不安軍需景氣보다 統制걱정으로 九月二十日以來내리 賣叩되든市勢가 今朝는 夜放反撥▲鐘新十一圓戾書 筆頭로 買轉換모양▲休日中의 戰局去益有利進展 蘇聯對日感情緩和 歐洲形勢險惡等이 材料라면 材料이겟지만 目前反動高의 順序?▲內外强弱材料錯綜으로 人氣迷宮이오 큰市勢가어업다는 말이만허지는것이 암만해도 그反對로 戰勝市勢를 演케되나보다▲貿易本格的出超 金融去益緩慢等으로도 一市勢잇슬모양한일

米……日本內地米 第一回豫想의 第一次發表는 十八萬石의 增收로 第二次發表는 十八萬石의 減收로 그發表의方式에 米價의波瀾이 업도록하는 모양▲그럿치마는 市勢의 그自體가 頑强하야 今朝阪地先限三十圓二十錢臺의 突高이를보면 남어지 豫想發表의 減收이是暗示함이 아닌가생각된다▲朝鮮米作은 未曾有의豊作이것마는 日本內地의 米作어昨年의實收高와의 別差異가업슬모양이니 豊作市勢는 엇쎌모양?

正米 消極賣買 傍觀

京城不變 今日 定期强으로正米도 어에伴하야 不變을唱하얏스나 取引은 小口의 消極商談뿐이엇다 新米(三等)三一、

朝取期米取組內容

昨今正租市勢 漸次低落形勢

朝鮮米作의 第一回豫想은 前無後無한 二千四百七十五萬餘石의 大豊作으로 秋日氣도 益益良好하야 第二回豫想의 又復增收를 豫期할수잇는 實로 昨今의 仁川正米市場의 正租市勢는 數日前에 入錢九厘이든것이 入錢五厘乃至八錢一厘까지 漸新低落을 告하는中이다 此低落의趨勢는 那邊에까지 下向할지는몰으나 限令 入錢一厘의 市勢로 換算하야보면 玄米一石製造에正租二石二十斤을 要하게되는바此計算으로는 二十七圓으로 加算하면 諸費用 一圓五十錢을 加算하면 二十八圓五十錢의 解答을 見하게된다 그럼으로 今朝富坪當限은 中先兩限의 頑强에도 不拘하고 二十九圓二十錢臺로 反落함에 至하엿다

仁川低落

朝鮮의 收穫豫想發表로 豊作氣分을 嫌惡하야 各地新米의 重責도 目前의 低落에 出廻增加는 兩面의 新米의 出廻가 相當이잇서 賣貸의 金融化와 共히 米洪水出現豫想으로 人氣軟化되고 아직入荷가적기때문에 取引이업서 市勢도二、三十錢가량 低落이다

釜山保合

新米의 出廻期待를앞으로 市中米는 多少品薄狀態를示한바 精米側도 先低感으로 買急지안어 傍觀狀態이다

大邱引締

依然 取引閑散의 無活氣市場이데 今朝期米의 急騰으로一般人氣를 刺戟하야 市勢도十錢高로 引締을 告하엿다

群山保合

日本內地高에伴하야 定期는 一齊上放을 告하얏스나 不賣行의此際多少新米의出廻順調이며 朝鮮內 增收豫想等을入하야 氣配五錢低로 保合이엇다

木浦不動

淸算은 强調이나 商勢杜絶의 閑散市場에는 一向影響이업고 依然 傍觀이엇다

海外經濟 二日

銀行券 二日

手形交換·金利

金銀價

對外爲替

正米

正租

仁川雜穀

京城雜穀

綿絲布

京城綿絲布市勢

滿洲商況

鋼油粕·麥粉

日本麥粉市勢

短期主要取組高

鑑定代引日步

朝取短期

東京現株

大阪短期

東京短期

朝取短期賣買高

朝取期米賣買高

大阪長期

大阪短期取組

大邱期米

群山期米

釜山期米

木浦期米

大阪期米

東京期米

大阪期米取組

日本各地期米

綿絲

大阪綿絲

棉花

大阪棉花

人絹

各地人絹

生絲

橫濱生絲

砂糖

大阪砂糖

東京砂糖

(各市況表 數字 [illegible])

今日財界日曆 (四日)

◆米 仁川期米先限 大阪期米先限 京城正米(一等白米一石) 正租(仁川)一等 一斤 ◆株 朝新 東新 鐘新 ◆棉絲 人絹 砂糖 ([illegible])

京城物價 (四日)

(表 [illegible])

株式 期米 柳來恒取引店 京城黃金町一丁目 仁川本町一丁目

期米 東 趙俊鎬取引店 仁川海岸町三丁目 電話

亨 (今日의市勢 廣告) 京城府本町五丁目二十五番地 河合久藏 / 京城府水標町二七金村武道具店代表金容植

期米 康益夏 仁川